EL DIARIO PALENTINO

EL DIA DE PALENCIA

Miércoles, 23 de agosto de 1989 — Núm. 14.935. Precio 50 pesetas

Fundado en 1881

6.500 millones de pesetas

Pérdidas en el campo palentino por la sequía

La Asociación de Agricultores y Ganaderos Palentinos, junto a Jóvenes Agricultores, han valorado esta mañana en un encuentro con los medios de comunicación, las pérdidas ocasionadas en el campo palentino por la sequía que se padece en los últimos meses.

La cifra, facilitada por el Seguro Integral de Cereales, asciende a 6.500 millones de pesetas, afectando a unas 258.000 hectáreas pertenecientes a las zonas de Tierra de Campos y el Cerrato principalmente.

Estos daños en el secano palentino contrastan con la cosecha de 1988, calificada de "muy aceptable" por el presidente de la Asociación Lorenzo Díez, quien asegura que esta cifra de pérdidas aumentará cuando se analicen los resultados en las comarcas de regadío a finales de septiembre. Lorenzo Díez se lamenta al mismo tiempo de que el seguro integral solamente cubrirá una pequeña parte de la totalidad de las pérdidas.

(Página 6)

Traslado de presos de ETA a cárceles de todo el país

Madrid (EFE).-Veintitrés presos de la organización terrorista ETA han sido trasladados en las últimas 24 horas desde la cárcel de Herrera de la Mancha a 14 prisiones de distintas Comunidades Autónomas, dentro del plan de "dispersión", diseñado por el Ministerio de Justicia, confirmaron fuentes oficiales.

Fuentes penitenciarias consultadas por EFE informaron que todavía se esperan nuevos traslados de presos de Herrera de la Mancha (Ciudad Real) hasta llegar a los cincuenta y que serán distribuidos en una treintena de recintos penitenciarios.

Las cárceles que han recibido presos de ETA son las de Vigo, Pontevedra, La Coruña, Lugo, Oviedo, Salamanca, León, Córdoba, Granada, Málaga, Murcia, Cartagena y Valencia, aunque los traslados estaban previstos para el pasado fin de semana y fueron suspendidos en el último momento cuando los presos ya estaban en los furgones.

Hoy se han efectuado nuevos traslados.

Vacunación contra la peste

HUELVA.- Varios equipos de veterinarios se están desplazando estos días desde Sevilla a los distintos pueblos de la provincia de Huelva, para proceder a la vacunación de todos los equipos. En la telefoto un veterinario vacuna a un ejemplar en una finca de Palos. (EFE)

Lucha contra el narcotráfico

El plan de EE.UU., alentado por la decisión colombiana

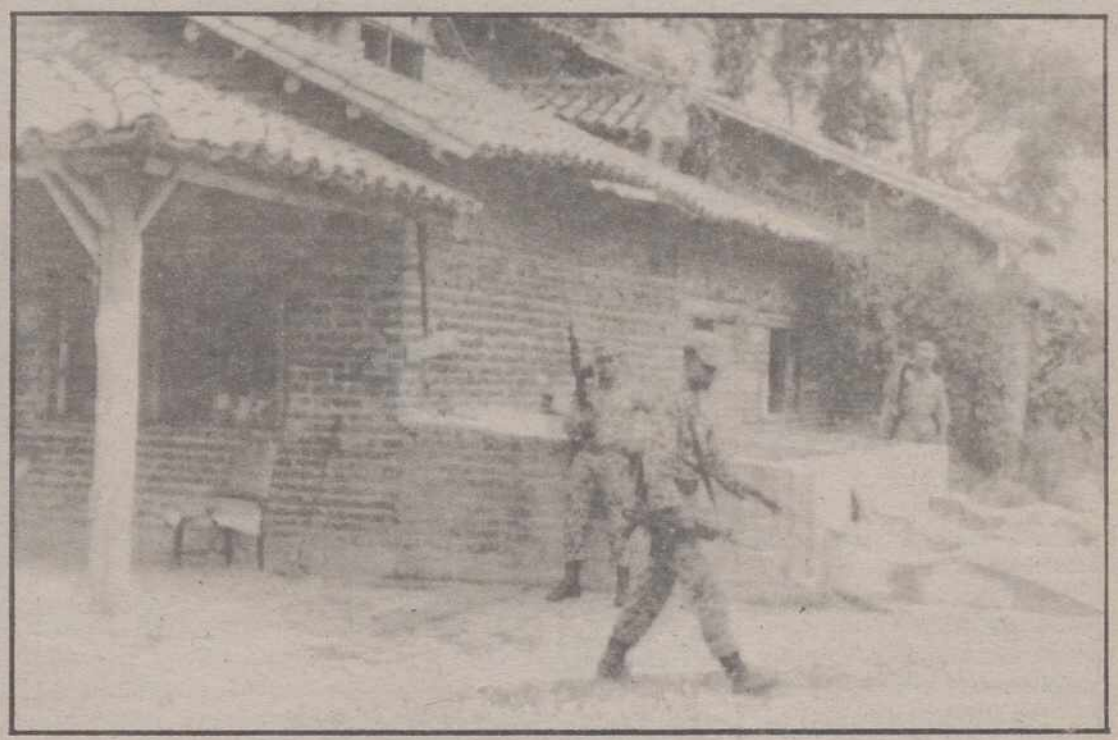

BOGOTA (Colombia).- Una patrulla militar colombiana aparece ocupando un rancho situado en las proximidades de Bogotá y en el que ha sido descubierto un laboratorio clandestino en el que se elaboraba cocaína. Las Fuerzas Armadas colombianas, así como la policía han emprendido una lucha nacional contra el narcotráfico después que el pasado viernes fuera asesinado el líder del Partido Liberal y candidato a la presidencia en los próximos comicios, Luis Carlos Galán. Hasta el momento, alrededor de 11.000 personas han sido arrestadas en los últimos tres días en este país. (TELEFOTO EFE/AP)

Washington, (EFE).

El programa global de lucha contra el tráfico y consumo de drogas en Estados Unidos recibió esta semana un fuerte respaldo con la decidida campaña emprendida por el Gobierno colombiano contra los poderosos carteles, según fuentes oficiales de Washington.

El equipo de William Bennet, director nacional de Lucha Contra la Droga, prepara el proyecto para entregárselo al presidente de Estados Unidos, Geroge Bush, el próximo 5 de septiembre.

Tras el asesinato del político colombiano Luis Carlón Galán, el Gobierno del presidente Virgilio Barco Vargas comenzó el viernes pasado una escalada sin precedentes conra los cabecillas de los principales carteles del narcotráfico.

Las fuentes norteamericanas subrayaron que la decisión del Gobierno colombiano alienta a Bonnett a proponer una lucha decidida en EE.UU., que se ha convertido en un mercado multimillonario para las mafias gracias a sus aproximadamente veinte millones de consumidores de droga.

El presidente Bush, según su portavoz Marlin Fitzwater, estudia el proyecto de convocar una «cumbre» de gobernantes del área para coordinar la lucha contra la droga.

El restablecimiento del decreto de extradición de narcotraficantes a EE.UU, decidido por Barco, obligó al departamento de Justicia a examinar la lista de los narcotraficantes más buscados por los tribunales norteamericanos.

La lista está integrada por: Pablo Emilo Escobar Gaviria, 39 años; Jorge Luis Ochoa Vázquez, 40; Fabio Ochoa Vasquez, 32; Juan David Ochoa Vasquez, 41; Gustavo de Jesús Gaviria Rivero, 42; Gerardo Moncada, 42; José Iván Duarte Acero, 37; José Gonzalo Rodríguez Gacha, 42; Gilberto José Rodríguez Orjuela, 50; Miguel Angel Rodríguez Orjuela, 45; José Santa Cruz Londoño, 45, y Jaime Raúl Orjuela Caballero, 46.

Los nombres de los doce narcotraficantes colombianos más buscados por la Justicia de Estados Unidos ya fueron transmitidos a las filiales de todo el mundo de la Interpol, dijo el protavoz del citado departamento.

PALENCIA

- Cursos de vigilantes jurados en la Diputación
- Una mujer muere electrocutada
- Muerto en accidente de tráfico
- Convenio entre el INSALUD y el Hospital Provincial
- Los mineros de Antracitas Besande abandonan el encierro
- "Las vacaciones de..." Juan Martín Zapatero
- Oficios y beneficios: El enterrador
- Charla con Antonio Herreros

M.C.D.2022

JUEVES

24

Santoral: Ss. Bartolomé ap.; Tación, Cándido ms.; Aurea v.; Jorge Limkniota mj.; Audoeno, Patricio, Tolomeo, Román obs.; Eutiquio cf.; Emilia de Vialar, Juana Artida Thouret fdras.

Sale el sol a las 7,34 h. y se pone a las 20,59 h. La luna sale a las 1,18 h. y se pone a las 14,26 h. Luna nueva el 31 en Virgo.

Refrán: "No templa cordura lo que destempla ventura".

EFEMERIDES

1499 Alonso de Ojeda descubre la laguna de Maracaibo (Venezuela), a la que dio el nombre de Venecia y que, ligeramente modificado, se extendió a todo el país.

1535 Sale de Sanlúcar de Barrameda la expedición de Pedro de Mendoza, compuesta de 14 naves y 2.150 hombres, que exploró y conquistó una parte de la actual república Argentina.

1791 Una escuadra española bombardea la ciudad marroquí de Tánger, en represalia por el ataque de fuerzas de Marruecos a la guarnición de Ceuta.

1809 Muere en Roma el polígrafo español Lorenzo Hervás y Panduro, figura máxima del enciclopedismo español y precursor de la Lingüística comparada.

1891 Edison obtiene y patenta la primera cámara cinematográfica.

1988 El nuevo presidente de Birmania, Maung Maung, levanta la ley marcial.

EL DIARIO PALENTINO
EL DIA DE PALENCIA
Palencia: Mayor, 67 – 34001. Apartado de correos, 17
Teléfono: Redacción, 744822. **Anuncios y suscripciones,** 740417
FAX, 743360 **Depósito Legal:** P-2-1958

Presidente editor: José Luis Alonso Almodóvar; **Gerente:** José Luis Alonso Cruz

Director: JOSE MARIA RUIZ DE GOPEGUI Y SANTOYO. **Redactor jefe:** Gonzalo Ortega Aragón
Jefe de talleres: Francisco del Campo

Ventanal

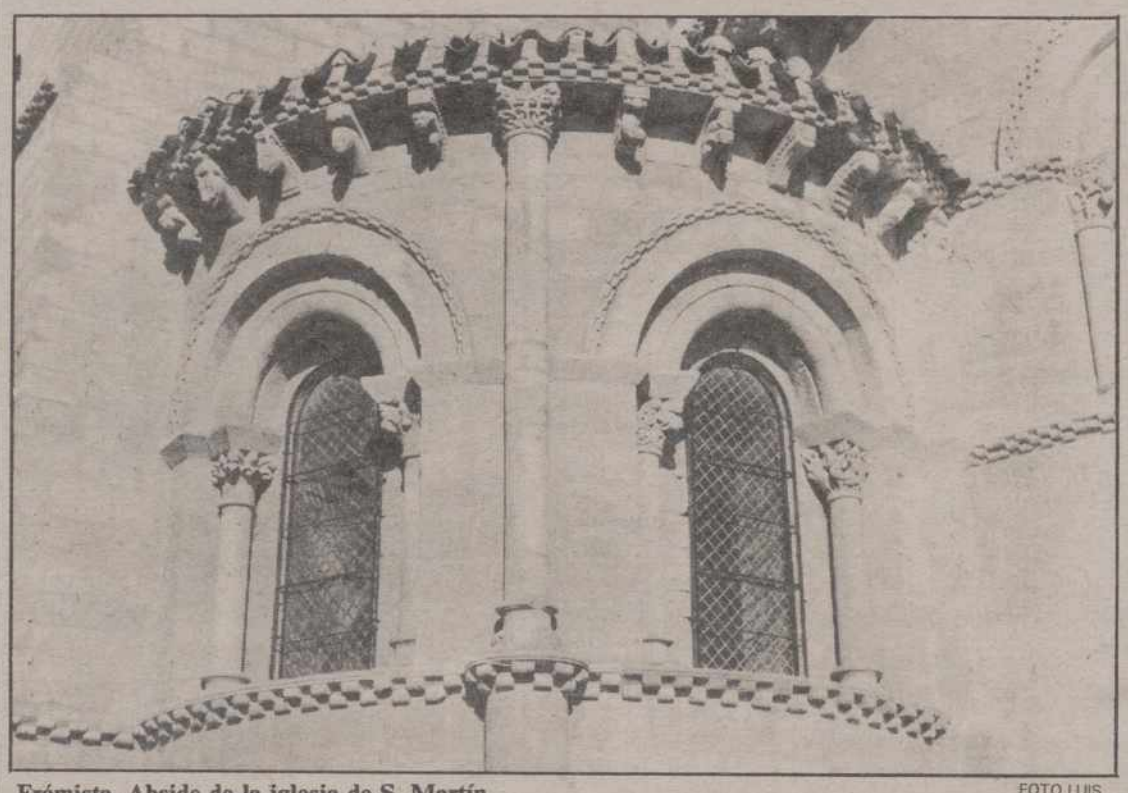

Frómista. Abside de la iglesia de S. Martín. FOTO LUIS

CARTELERA

DONSANTIAGO: *"Tres fugitivos"* (18)(5,30-8,15-10,45)

REY DON SANCHO: *"La divertida noche de los zombis"*.(5,30-8,15-10,45)

ORTEGA: *"Calma total"* (18) (5,30-8,15-10,45)

AVENIDA 1: *"Cariño, he encogido a los niños"*(T.) (5,30-8,15-10,45)

AVENIDA 2: *"Kárate Kid III"* (T.) (5,30-8,15-10,45)

AVENIDA 3: *"Arma Letal II"*(T.) (5,30)
"Dirty Dancing" (8,15) (10,45)

AVENIDA 4: *"Bajarse al moro"*.(T.) (5,30-8,15-10,45)

SORTEOS

Lotería primi...
Jueves, 17 de ag...
2-4-7-25-28-...
C 5

BONOLO...
Domingo, 20 de ag...
9-18-19-28-3...
C 30
Lunes, 21 de ag...
3-15-17-19-...
C 1
Martes, 22 de ag...
2-5-18-21-...
C 33
Miércoles, 23 de ag...
5-23-25-27-3...
C 32

ONC...
n.º premiado
65322

FARMACI...

Miércoles, 23: D... Aguado Durántez (Do... yo, 5) y doña María ... Gutiérrez Herrero (Av... desto Lafuente, 23).

Jueves, 24: D. Is... Fuentes Castells (San ... Dios, 1) y don Valenti... no Lozano (Hermano... Francos, 1).

Servicio Noctur... José María Fernánd... (Mayor,40). Tfno. ... Diariamente desde ... de la noche.

TELEFONOS

Hospital General "Río Carrión"	72 29 00
Urgencias H."Río Carrión"	74 40 11
Hospital Provincial "San Telmo"	72 82 00
Casa de Socorro	72 24 81
Clínica Cruz Roja	72 41 00
Clínica "Virgen de la Salud"	74 77 00
Ambulancias	75 22 40
Policía (urgencias)	0 91
Policía Nacional	74 27 15
Protección Civil	0 06
Bomberos (Palencia capital: 080)	0 80
Subsector de Tráfico	72 06 88
Guardia Civil	72 28 04
Policía Municipal	74 76 77
Ayuntamiento	74 97 00
Renfe -información-	74 30 19
Autobuses Renfe	74 32 22
Taxis parada Federacón	74 21 26
" " Pasaderas	74 08 10
" " San José	72 00 16
" " Est. RENFE	74 39 19
" " San Lázaro	72 20 76
Iberduero averías	74 25 57

ACTOS Y CONVOCATORIAS

Cine: Hoy miércoles 23 de agosto tendrá lugar en el auditorio de los Jardinillos la proyección de la película "Moonraker" ,de Lewis Gilbert. El acto, programado por el Departamento de Cultura del Ayuntamiento, dentro de "Verano Cultural 89", dará comienzo a las 22,30 horas.

Novena a San Antolín: Entre el 24 de agosto y el 1 de septiembre se celebra la Novena en honor a San Antolín. Todos los días, después de la misa de las nueve se rezará la Novena, y a las ocho de la tarde, misa con Vísperas, Novena e himno al santo.

Exposición de juguetes antiguos :El Departamento de Cultura de la Diputación ha ampliado el horario de visita de la exposición de juguetes antiguos, instalada en el Centro Cultural Provincial. Además del horario de tarde (de 6 a 10) se añade uno de mañana, de 11 a 14 horas. Esta exposición permanecerá abierta hasta el 15 de septiembre, de lunes a viernes.

Concierto: La Band... cipal de Música ofre... jueves un concierto e... lón, a las 8,45 de la ta...

Música folk: El grup... ra de Campos" actuará ... nes 25 de agosto, en el ... rio del Salón, a partir ... 20,45 de la tarde, den... "Verano Cultural".

Expo-Aire: Del 27 de ag... to al 2 de septiembre ... lugar Expo-aire, en la ... de Guadián, que organ... Asociación Cultural "M... y el Ayuntamiento.

M.C.D.2022

El rincón

J. L. de Román

Tristón

Tritón, la luna de Neptuno, es rosada, luminosa y fría, con tonos azulados en su ecuador, y los grupos radicales catalanes quieren convertir la apertura del estadio olímpico en un acto de afirmación independentista.

La cara de Tritón está empolvada de metano helado con aires de misterio, y aquí abajo, una vez más, el deporte sufre la manipulación de unos amantes interesados. Es algo tristón el rostro de Tritón, como tristona es la idea de utilizar el espíritu olímpico con fines políticos.

La luna de Neptuno gira en sentido contrario al resto de los satélites y planetas, como queriendo llevar la contraria al equilibrio cósmico, en una original pirueta independentista. Algunos catalanes son partidarios de concurrir a las olimpiadas con equipo autóctono, como país particular. Lógicamente, la independencia de cualquier nación siempre surge desde al ámbito deportivo. Uno empieza por formar un equipo de futbito en el barrio, y acaba instaurando la República del Parque que está al otro lado de la Vía Junto a la Fuente los Grifos.

Tritón es rosa con franja azul, pero nadie ha podido demostrar todavía que se trate de una bandera. Los colores de las banderas son capaces de convertirse en puñales según en qué manos. Qué bandera es tan hermosa como la luz reflejada en Tritón. Qué himno puede ser tan cierto como el silencio de una luna frente a su planeta.

Si escarbas en los patriotismos puedes hacerte con un estadio cargado de fronteras, de soberbia, de coronas de flores. Menos mal que en Tritón todavía no se han descubierto estadios olímpicos con los que iniciar una revolución.

RETABLILLO

SE ILUMINARA

En el Ayuntamiento han tomado el plausible acuerdo de iluminar la estatua del Cristo del Otero. Lo que no acertamos a entender por qué se dice que la obra se acometerá después de las ferias, con el fin de no tener a oscuras estos días a la bendita imagen.

Y lo decimos porque, recién leída la información ayer publicada, asomamos a la ventana, miramos hacia el Otero, y nada, no había iluminación. Repetimos la operación bien entrada la noche y tampoco.

Pero lo que antecede no es más que pura anécdota. Lo importante es que el Ayuntamiento se ha mostrado sensible a las quejas, vertidas por algunos lectores aquí mismo este verano, y se dispone a abordar con carácter definitivo la solución del problema.

El que, por otra parte, se hayan invocado los días feriados para no llevar a cabo la iluminación con el propósito de no tener apagada precisamente entonces la estatua del Cristo del Otero, nos hace esperar que en lo que falta de agosto se van a llevar otras importantes tareas, con el fin de que la ciudad de en "los sanatolines" el debido tono. Mucho habrán de animar, pero para septiembre Palencia seguramente aparecerá bien distinta...

LOS FRANCESES

Que el frente de los jóvenes peregrinos franceses, que regresaban de Santiago de Compostela, hayan estado en nuestra catedral tres obispos de la nación vecina, entre ellos el de Pamiers, nos ha hecho recordar los lazos intemporales, que unen nuestra diócesis con la bella ciudad de la antigua Aquitania gala.

Porque precisamente en Palencia sufrió martirio San Antolín y desde allí trajeron sus discípulos las reliquias, que se encuentran en nuestro primer templo diocesano.

Incluso en las postrimerías del siglo pasado por acá estuvo otro obispo de Pamiers; venía al frente de una comisión de aquella iglesia, para hacerse cargo de algunas reliquias de San Antolín, que les regaló el cabildo palentino. Con tal motivo nuestra capital vivió una jornada espléndida de espiritualidad y de acercamiento.

Fue tal el impacto, que el entonces prelado palentino, Dr. Almaraz, organizó unos años después la que se denominó "procesión de los peregrinos". La diócesis entera peregrinó a la cripta de la Catedral y en el aspecto profano se aprovechó la coyuntura para "resucitar" las ferias septembrinas, que se encontraban prácticamente extinguidas.

AUNQUE SE DEBILITE...

El Presidente Felipe González se ha mostrado contundente:

-La derecha no va a ganar las elecciones, si no se debilita la cohesión del PSOE.

Nosotros nos atrevemos a llegar más lejos con el vaticinio: Aunque se debilite, la derecha lo seguirá teniendo tan crudísimo, que ni por asomo va a conseguir nada.

La verdad es que no se necesitan dotes de adivino para el pronóstico. Porque ante las urnas se dan dos circunstancias diferentes, que cada una por separado tiene entidad suficiente para definir el resultado electoral. De un lado, la propia fuerza del PSOE, que hunde sus raíces en el poder y en la trama de intereses creados. Y por el otro, la impresentable actuación de la derecha, de fulanismo en fulanismo, de agarrada en agarrada, del codazo a la zancadilla, de un cuarteamiento total.

Así que, votantes socialistas, tranquilos, que por mucho que se debilite vuestra cohesión, ahí está la derecha dispuesta a echaros una mano, aunque a sus líderes se les vaya la fuerza por la boca afirmando lo contrario.

SOBRECOGEDOR

La muerte siempre configura un panorama sobrecogedor, pero se acrecienta en su profundidad si, como por acá ha sucedido, muere un anciano de 80 años quitándose la vida.

Un hecho que invita a profundas reflexiones, aunque la noticia se haya reducido a unas pocas líneas en la crónica de los sucesos. Tiene otros perfiles sociales, que nos acerca a un mundo triste, desgarrado y en soledad.

Dios en su infinita misericordia seguramente medirá estas situaciones de manera distinta que los hombres. Que El haya acogido en su seno a este pobre conciudadano nuestro.

P. M. B.

DON ELVIRO

Por MELLADO

M.C.D.2022

EL IDEALISTA

Por J. R. SOLANO

La discusión se planteaba entre un político y un sindicalista; creyendo ambos que el idealismo era patrimonio suyo. Los dos tenían sus razones y, cada uno, achacaba al otro haber abandonado las creencias de su juventud. (Ciertamente, ambos habían dejado atrás ese maravilloso estado de irresponsabilidad y "aventura de la vida"). Hablaron de idealismo pragmático, idealismo revolucionario, idealismo utópico, idealismo púber, idealismo...

El dueño del local -hombre "leído" y dado a las citas– se desesperaba ante la tardanza de sus clientes en marcharse, y rezongaba entre dientes porque veía que esa noche iba a tener más horas de las que un trabajador se podía permitir.

Paseaba, limpiaba mesas, carraspeaba... ¡Todo era inútil! Angustiado por la hora de cierre y viendo que aquella discusión no tenía fin se acercó a la mesa donde estaban los dos hombres y les dijo:

-"Señores, permítanme que zanje su discusión, y si les convenzo abandonen sus posiciones. En algún sitio leí el siguiente aserto: "Un idealista es aquel que cuando se da cuenta que la rosa huele mejor que el repollo llega a la conclusión de que la sopa de rosa debe ser también más rica que la de repollo".

Los dos hombres -¿demudados?– se levantaron de asientos y con un lacónico "gracias por todo" abandonaron el local por caminos separados.

(IBERIA PRESS)

LA FIEBRE DEL PAPA

Germán García FERRERAS

Llegó a preocupar aquella tos que Juan Pablo II retransmitió por los micrófonos de Santiago de Compostela, cuando oraba -profundamente recogido– junto al Apóstol.

Nos dijeron que había tenido fiebre aquella noche. En la madrugada del domingo, atravesando los caminos del Monte el Gozo y saludando a los cientos de miles de jóvenes, pudimos observar que Juan Pablo II se había olvidado de la fiebre para ofrecernos un rostro alegre, muy optimista.

No hay duda que el Papa superó la debilidad del cuerpo, con la fuerza del espíritu. Porque no es posible resistir tanto tiempo de pie saludando a derecha e izquierda; tanto tiempo rodeado de una multitud tan numerosa; tantos discursos y leídos con esa energía y vitalidad que sólo Juan Pablo II sabe hacer.

¿Es que su físico es distinto a los cuerpos de los demás? Ni mucho menos, sino que en la historia de la Iglesia y muy singularmente, en el capítulo de los místicos, nos encontramos con la mejor y más acertada respuesta al fenómeno del Papa.

En la tercera canción del Cántico Espiritual San Juan de la Cruz, autor preferido para el Papa, nos dirá:

Buscando mis amores
iré por esos montes y riberas,
ni cogeré las flores,
ni temeré la fieras,
y pasará los fuertes y fronteras.

No hay duda que el espíritu puede con la debilidad del cuerpo en los místicos. Como es cierto que Santa Teresa estuvo siempre muy enferma y, sin embargo, recorrió España en un incómodo carromato, por caminos de polvo y laderas peligrosas.

Juan Pablo II vive tan intensamente la fe y se deja llevar tan fuertemente del espíritu, que llega a gritar en Santiago de Compostela: "No tengáis miedo a ser santos". Ya a los principios de su pontificado había dicho: "No tengáis miedo a confesar a Cristo".

Esa es la verdadera fuerza y salud del Papa. Ahí radica esa resistencia para mantenerse firme en una jornadas de trabajo tan intenso. No hay que tener miedo a ser santos; como tampoco debemos tener miedo a confesar a Cristo.

Salió de España rodeado del gran libro de la naturaleza, en una de sus páginas más gloriosas. Porque Asturias es un regalo de la naturaleza y Covadonga será siempre el sueño glorioso de un cristiano que sepa recitar y vivir los versos de San Juan de la Cruz que recitó el Papa:

Mil gracias derramando,
pasó por estos actos con presura,
y yéndoles mirando,
con sola su figura
vestidos los dejó de su hermosura.

Desde los Alpes

LOS INDESEABLES

Alberto A. Torres S. J.

En el agobio de los problemas, en la lucha fra[illegible] las ideas y en las crisis socio-religiosas, que tengo [illegible] mesa, me dan ganas diarias de marcharme, aunque [illegible] nidos, y las consiento.

Ahora a nidos de vencejos. Los vencejos se [illegible] Suiza a finales de julio pero este año, como los c[illegible] sido africanos, los vientos de los Alpes les aconsej[illegible] gar la temporada aquí. Ya se van. Una pena.

Teníamos el vencejo vulgar, el de cuello claro [illegible] ta oscura. Pero, claro, aquí el predilecto es el [illegible] señero vencejo de los Alpes, de vientre claro y co[illegible] ra. Los dos usan corbata; no han degenerado de [illegible] convivencias sociales...

De estos vencejos alpinos, según un folleto i[illegible] tenemos aquí en Zurich 30 o 40 parejas, no más [illegible] suizos, es decir, muy relojeros: anidan en la esfera [illegible] catedralicio. Son, pues, algo canonicales también.

Son grandes navegantes: un vencejo que se [illegible] de algo, a lo largo de su vida vuela unas cien [illegible] kilómetros que la fiesta tiene por el ecuador; es [illegible] podría ir y volver unas cinco veces a la luna. Unos [illegible] astronautas. Hasta pernoctar en vuelo.

Así distraía hoy mis tensiones interiores con [illegible] miento fijo en las otras aves migratorias, que anidan [illegible] Suiza: los 1.015.596 extranjeros, que según las ú[illegible] tadísticas (abril 1969), viven en Suiza.

Antes fueron los emigrantes, beneméritos ellos [illegible] bajo y la riqueza suizas, entre ellos los españoles, [illegible] más prestigiosos y los más cotizados. No preocupan [illegible] contrario: se aclimataron y viven ricos (los que ahora [illegible] son lo más).

Aquí preocupan otros emigrantes, los de arriba [illegible] sa y política: los que vienen y piden auxilio político, [illegible] guidos por motivos políticos, económicos, etc. S[illegible] en su Constitución cantonal recibir al perseguido e[illegible] cuerpo (sic).

Su número crece que alarma al Gobierno. En [illegible] porque peligra la identidad del ciudadano suizo y [illegible] como nación. En 1980 llegaron 3.020 huídos de s[illegible] nes, en 1986 llegaron 8.546 pero es que esperan [illegible] para este año. Llegan y más de la mitad no pasan d[illegible] quedan.

No es que todos los llegados logren ese d[illegible] sailo: el año pasado, por ejemplo, lo pidieron 16[illegible] lograron 680. La mayor parte no llega desde donde [illegible] den sospechar, sino desde donde sólo podrían supo[illegible] quía, la nación más exportadora hoy por hoy.

Pobres gentes así, que salen de sus tierras c[illegible] sus raíces a la intemperie. De ellos tiene el mun[illegible] mismo 12 millones. Millones que producen naciones [illegible] natalidad. Turquía, por ejemplo, que en 1950 tenía [illegible] nes de habitantes y hoy, 39 años después, tiene ya [illegible] nes.

Esta nación no sabe qué hacer: la Constitución [illegible] taria le prohibe rechazarlos pero carece de trabajo, [illegible] etc. para tenerlos. En el presupuesto de este año [illegible] 203 millones de francos suizos con ese destino, que [illegible] año próximo serán 379 millones (con fines culturales [illegible] se nota, tiene de presupuesto sólo 130 millones de f[illegible]

Lo primero será distinguir entre trabajadores [illegible] ros, o emigrantes, y peticionarios de asilo político. [illegible] no es fácil. Luego debatir en público el problema de la [illegible] identidad, que ya urgen estos ciudadanos y tienen que [illegible] derla. Lo tercero dejar claro, como ya lo hacen, que to[illegible] llegados a Suiza son bienvenidos, algunos son pre[illegible] tes, pero indeseable, ninguno.

M.C.D.2022

Convenio INSALUD-Hospital Provincial

El director provincial del INSALUD, Pedro Azaola, y el presidente de la Diputación, Jesús Mañueco, han acordado esta mañana suscribir un concierto para la prestación de la asistencia sanitaria a los pacientes beneficiarios de la Seguridad Social en el Hospital Provincial. Tendrá vigencia hasta el 31 de diciembre de 1989 y recoge la disposición del Hospital Provincial del uso de 80 camas para atender a pacientes de media y larga estancia, 40 para especialidades quirúrgicas y otras 40 para especialidades médicas.

Los servicios y tarifas que contempla este convenio son: 5.567 pesetas por día de estancia y cama ocupada cuando los pacientes sean atendidos por facultativos del Centro,incluyendo todo lo que precise el enfermo a excepción de la Hemodiálisis; 2.550 pesetas por la primera consulta ambulatoria; 1.275 por las consultas sucesivas de carácter ambulatorio; 2.550 por las intervenciones quirúrgicas ambulatorias que se realicen en la institución; 1.275 por revisiones post-hospitalarias; 8.846 pesetas por cada mes completo de tratamiento de rehabilitación en régimen de sesión diaria y 354 pesetas por sesiones sueltas de rehabilitación ambulatoria.

Para controlar y planificar la asistencia a los beneficiarios de la Seguridad Social en el Hospital Provincial se crea, por este convenio, una comisión técnica integrada por representantes de INSALUD y Hospital que podrán proponer modificaciones en cuanto al número de camas concertadas, en función de las necesidades del Area de Salud. Se ocupará también la comisión de intentar que los indicadores de gestión de las camas concertadas en el Hospital Provincial se acerquen lo más posible a los del Hospital General Río Carrión en cuanto a estancia, ocupación e índice de rotación, con las correcciones que se estimen oportunas en cada caso para conseguir la igualdad en los citados indicadores de gestión.

«Las empresas de Seguridad demandan gente»

Diputación convoca dos cursos de Vigilantes Jurados

Mañueco y Revilla durante la rueda de prensa

Esta mañana el presidente de la Corporación Provincial, Jesús Mañueco, y el responsable de los servicios provinciales de Seguridad y Extinción de Incendios, José Manuel Revilla, expusieron en rueda informativa las características de los cursos que van a convocar y de "Emergencia 34".

Mañueco señaló que se trata de actividades a realizar en el próximo otoño pero que al exigir determinados plazos de inscripción requieren ser conocidas con anterioridad. Recordó luego que la Diputación había convocado el I Curso de Vigilantes Jurados con el objetivo de seleccionar y formar a los más capacitados para el servicio de la propia Diputación y que todos los que asistieron están ahora colocados -once en servicios provinciales y el resto en empresas privadas de seguridad de la región-. "Ahora, añadió, se convocan el segundo y el tercer curso de Vigilantes Jurados con la intención de preparar a un número importante porque existe demanda por parte de las empresas". Estos cursos se financian en concierto con los Programas de Formación del INEM, de forma que tras pasar la selección los alumnos cobran al tiempo que se forman. Habló asímismo del Curso de Reciclaje y Formación del personal del Parque Provincial de Bomberos, que incluye técnicas de aplicación en la extinción de incendios tanto en edificios como en industrias. Recalcó que este curso sería un complemento al trabajo para la Central de Coordinación de Emergencias llamada "Emergencia 34", cuya documentación envió la Diputación en febrero pasado al Gobierno Civil, sin que haya obtenido respuesta aún, suponen que porque exige tiempo de estudio al ser algo complejo e innovador.

José Manuel Revilla insistió en un tema, a su juicio de vital importancia, como es que 33 jóvenes palentinos hayan conseguido su primer empleo a raíz del primer curso de Vigilantes Jurados y dijo que sería lógico que otras Administraciones intentaran fomentar el empleo igual que ha hecho la Presidencia de la Diputación. "Ahora, siguió diciendo, las empresas de seguridad contratantes están demandando un amplio número de gente y por eso surgen estos dos nuevos cursos, para formar personal especializado, juramentarlo y legalizarlo". En cuanto al curso de bomberos, que se desarrollará a finales de octubre cuando ya ha decrecido la actividad tras la quema de rastrojos, se ocupará del mantenimiento de los niveles formativos, del reciclaje del personal y de la revisión de los materiales. Por último hizo hincapié en "Emergencia 34" llamado así porque 34 es el código de la provincia de Palencia. Esta central de coordinación cubriría la seguridad integral de los ciudadanos creando las condiciones óptimas para que los accidentes se reduzcan al mínimo. El número 006 centralizaría todas las llamadas y avisos de emergencias, fomentando el empleo, posibilitando un servicio social sustitutorio del servicio militar y sin que hubiera un incremento presupuestario para las Administraciones, ya que se trata de canalizar los recursos existentes obteniendo además ingresos por los servicios prestados a grandes empresas.

BIBLIOBUS

El Bibliobús dependiente del Centro Provincial Coordinador de Bibliotecas, visitarán durante la próxima semana las localidades que se relacionan a continuación:

BIBLIOBUS -B-

Lunes, 28

Villasarracino, San Mamés de Campos, Villalcázar de Sirga, Arconada, Villovieco, Revenga de Campos y Población de Campos.

Martes, 29

Requena de Campos, Lantadilla, Villadiezma, Villaherreros, Abia de las Torres y Santillana de Campos.

Miércoles,30

Fresno del Río, Pino del Río, Poza de la Vega, Barrios de la Vega, Villota del Páramo y Santervás de la Vega.

Jueves, 31

Castrejón de la Peña, Villaverde de la Peña, Villanueva de Arriba, Mantinos y Villalba de Guardo.

Viernes, 1

Villaluenga, Quintanadiez de la Vega, Bustillo de la Vega, Villamoronta, Villaturde y Villotilla.

EL TIEMPO

Cierta nubosidad

Los cielos estarán parcialmente nubosos, con predominio de las nubes altas, durante las próximas horas en Castilla y León, informó el Centro Meteorológico Zonal del Duero.

La nubosidad tenderá a aumentar durante la tarde, especialmente en la cercanías de los sistemas montañosos, el viento soplará flojo de componente sur, y las temperaturas oscilarán entre los 29 y 35 grados de máxima y los 13 y 18 grados de mínima.

Para mañana, jueves, se prevé que se registren cielos poco nubosos o despejados con aumento de la nubosidad a medida que transcurra el día, sobre todo en las cercanías de los sistemas montañosos.

El viento soplará flojo de componente sur y las temperaturas continuarán sin cambios importantes.

Celebrado en Pontevedra

El grupo de danzas «Jorge Manrique», en el festival «Pueblos de España»

El pasado día 17 en Pontevedra se celebró el Festival de Danzas Folklóricas "Pueblos de España".

A las doce de la mañana todos los grupos participantes fueron recibidos por las primeras autoridades en el Ayuntamiento, a continuación y ante la Virgen Peregrina tuvo lugar la ofrenda de "productos típicos", presentada por una pareja, de cada uno de los Grupos, ataviada con el traje tradicional de su provincia.

Seguidamente los Grupos se dispersaron por diferentes calles y plazas de la ciudad poniendo unas pinceladas de alegría y colorido en ese bello rincón gallego.

Después de la comida que reunió a gallegos, castellano-leoneses, aragoneses, asturianos, andaluces y riojanos se organizó la "batalla de flores" donde desfilaron los siguientes grupos: "Agrupación Folklórica Estirpe", de Aragón, "Agrupación Folklórica Celme", "Grupo Jorge Manrique", "Agrupación Folklórica Aturuxo", "Grupo de Danzas Sonsierra", "Grupo la Alegría", "Agrupación Folklórica Lembranzas Galegas", "Grupo Cultural de Puerto Real", "Asociación Cultural Lucerna" y "Asociación Folklórica Xeito Novo", todos ellos participaron en el Festival que comenzó a las once de la noche. Los once grupos pusieron de manifiesto, ante el numeroso público asistente, su calidad y puro estilo al interpretar las danzas de sus mayores.

Previamente se habían repartido unos programas donde el teniente alcalde de Cultura, Educación y Turismo saludaba con estas palabras: "Para participar en las Fiestas de La Peregrina 89 y después de recorrer kilómetros y kilómetros, llegan a Pontevedra, desde los más variopintos lugares de la geografía española, lo más puro y selecto de nuestro rico folklore.

Desde aquí deseo agradecerles su alegre preesencia entre nosotros, la dosis de optimismo y colorido que nos aportan y la ocasión de compartir con todos vosotros uno de los espectáculos más notables de nuestras Fiestas Mayores: el Festival Folklórico "Pueblos de España".

¡Que lo disfrutéis con el mismo cariño con que os lo ofrecemos!"

M.C.D.2022

Ayer, en los Jardinillos

«Historias de la Plaza», con «La Quimera de plástico»

Paloma Iriondo

Ayer, en el anfiteatro situado en los jardinillos y dentro del Programa Cultural que nos viene ofreciendo el Ayuntamiento a lo largo del presente verano, tuvimos ocasión de contemplar a la compañía de teatro vallisoletana "La Quimera de Plástico" que ya nos había visitado otras veces y que en esta ocasión lo hacía para presentar ante el público palentino un nuevo espectáculo al que han denominado "Historias de la Plaza".

Este grupo que nació hace unos siete años y que está formado por actores muy jóvenes, que se dedican a ello de forma absolutamente profesional "somos profesionales de teatro las veinticuatro horas del día", está asociado al Centro de Producción Teatral de Castilla y León del que forman parte otros cinco grupos más de algunos de los cuales hemos tenido ocasión de disfrutar ya dentro de este "Verano Cultural 89" como son: "Achiperre" de Zamora, "Conde Gatón" de Ponferrada, "Libélula" de Segovia, "Teatro de la Nada" de Avila y el "Teatro Corsario" de Valladolid teniendo como fin el llegar a conseguir la rehabilitación del teatro regional "porque aquí estaba dejado de la mano de Dios todo el asunto del teatro y nos hemos reunido para intentar solucionarlo...".

FOTO LUIS

La "Quimera de Plástico" alterna en sus actuaciones las obras de teatro para adultos con los montajes dirigidos al público infantil, rama esta última a la que pertenecía el espectáculo que ofrecieron ayer y con el cual consiguieron que los niños palentinos -que formaban la mayor parte del público que acudió a los Jardinillos-, pasaran un rato realmente divertido.

El teatro infantil, mar de tópicos, se ha convertido en ocasiones en "cajón de sastre" donde todo vale, no teniendo aún en nuetro país la entidad y relieve que merece como espectáculo y el término en sí, se presta al equívoco y la minusvaloración, considerando como un género "menor", lo que sin lugar a dudas es, o debe ser, teatro con mayúsculas.

Estos actores vallisoletanos, así lo consideran y por ello es una parte importante de su actividad profesional, de ejecutoria paralela a su interés por el teatro de adultos.

"Historias de la Plaza" está basado en los personajes, y en parte, en las secciones del programa "El Columpio" que este grupo ha realizado a lo largo del pasado año y de parte de este para la televisión de Castilla-León. Espectáculo concebido expresamente para ser desarrollado al aire libre, se caracteriza por el hecho de que los niños tengan posibilidad de participar activamente en él,no limitándose a su función de simples espectadores "...Nuestro teatro infantil lo concebimos por un lado, como espectáculo en el sentido más cabal del término. En él, los niños se sienten y son, espectadores sumergidos en la acción y la emoción del escenario. Y por otro lado, teatro infantil como espectáculo también pero en el que el niño, no más de espectador, puede tomar la iniciativa y participar físicamente en su acción y participar".

Articulado en tres [illegible] con unos personajes [illegible]bles que se hacen [illegible] "Historias de la Pla[illegible] mitió al público infantil [illegible] de formar parte de la Orq[illegible]ta Sifónica de Globo [illegible] Aire", a participar en un [illegible]pico concurso "El Arca [illegible] Hojalata", para jugar con [illegible] compañeros y ganar [illegible] hasta asistir con pasión [illegible] desegrenada carrera de [illegible]hículos estrambóticos y [illegible] no menos estrafalarios [illegible]tos...

Asi, y tras hora y media [illegible] actuación, la compañía "[illegible] Quimera de Plástico", dio por concluida su actuación en nuestra capital a la que [illegible]peran volver próximamente y dejando tras de sí el [illegible] recuerdo de un espectáculo rebosante de imaginación. "...porque huimos de los [illegible]picos como alma que lleva el diablo; llamamos contundentemente a la puerta de la [illegible]ción y nos asomamos por la ventanita de la imaginación; tratamos de divertir y divertirnos; buscamos la [illegible]ción y seguimos el hábito de los poetas".

Estimación de las asociaciones agrarias

Las perdidas por la sequía ascienden a 6.500 millones en la provincia de Palencia

Hasta 6.500 millones de pesetas ascienden las pérdidas originadas por la sequía en la agricultura palentina, según una primera estimación llevada a cabo por la Asociación de Agricultores y Ganaderos Palentinos y Jóvenes Agricultores.

Según informó hoy en rueda de prensa el presidente de la AAGP, Lorenzo Díez, las zonas más dañadas por la sequía que nos afecta en los últimos meses son Tierra de Campos y el Cerrato, en una cuantía de 258.000 hectáreas de cereales. En concreto es la comarca de Villarramiel la más perjudicada, mientras que en el Cerrato existían más esperanzas de conseguir una cosecha mejor gracias a las últimas lluvias de primavera, pero los calores de los meses de junio y julio, y la ausencia casi total de precipitaciones dieron al traste con todas las expectativas.

La Asociación de Agricultores y Ganaderos plantea la queja de que esos 6.500 millones de pérdidas no serán, ni mucho menos, recuperables totalmente por el Seguro Integral de Cereales, lo que exigiría grandes subvenciones por parte de las administraciones públicas. Subvenciones a fondo perdido que no se producen a pesar de los continuos llamamientos de los agricultores. Lorenzo Diez asegura que aún no llega al 50 por ciento la cantidad de agricultores de nuestra provincia que suscribe el seguro de cereales, lo que provoca que su pérdidas sean practicamente totales, dejando a estos labradores "contra las cuerdas" en su actividad agraria. "A pesar de que la cosecha fue muy aceptable el pasado verano, la mayor parte de los agricultores dedicaron sus beneficios a renovar su maquinaria y muchos de ellos no están preparados económicamente para afrontar estas pérdidas".

Continuando con las reivindicaciones realizadas en la citada rueda de prensa, los miembros de la asociación se lamentan de que los presupuestos para la agricultura de la Diputación Provincial y de la Junta de Castilla y León son mínimos y [illegible] prácticamente desamparados los labradores con menos posibilidades y recursos.

La evaluación de pérdidas efectuada esta mañana corresponde a nuestros campos de [illegible]cano. Siendo aún temprano para analizar las pérdidas en regadío éstas se darán a conocer a fines del próximo mes de septiembre.

M.C.D.2022

LAS VACACIONES DE...

JUAN MARTIN ZAPATERO

- *«Este otoño, si nos animamos quizás vayamos unos días a las islas Madeira»*
- *«En Lanzarote hay infinidad de volcanes, y puedes recorrerlos en un paseo en camello, que es muy divertido»*
- *«Nunca he pasado unas vacaciones en el campo y no me importaría»*

Raul García Diez

Juan Martín Zapatero es ciclista. En la actualidad forma prte del equipo Lotus-Zahor, pero ya ha pasado por otros grupos. Recuerda muy gratamente sus victorias, en su primer año como profesional, en una etapa del Tour del Povenir y en otra de la Vuelta a Asturias. En Palencia posee una tienda de material deportivo que, junto a los 36.000 kilómetros que anualmente hace subido a la bicicleta, le dejan poco tiempo para irse de vacaciones y seguramente que cuando las consigue, éstas han de ser "contra-reloj".

– La temporada ciclística va desde Enero hasta Octubre. ¿Tiene tiempo para irse de vacaciones?.

– La verdad es que no. La temporada es muy larga y exige mucha dedicación, y cuando termina, tenemos unos meses de descanso, que no vacaciones, para hacer la preparación invernal, y aunque no tocamos la bicicleta tenemos que hacer gimnasia, natación, frontenis, y otros deportes.

– Pero aprovechará esa pre-temporada para salir a algún sitio...

– No, nunca lo he hecho. Sólo cuando me casé, dado que la boda fue al final de la temporada y aprovechamos para hacer un viaje a Canarias. A pesar de que en esos meses no tengo competiciones, el calendario de entrenamientos es muy riguroso y no me ha permitido las salidas. Unicamente voy con mi mujer, algún fin de semana, a visitar familiares a Bilbao o Santander.

– ¿Y no tiene planeada ninguna "escapada" para este otoño?.

– De momento no. Además, en principio la tienda no nos lo permite. Pero no hay nada seguro porque todavía queda mes y medio de temporada. Si nos animamos quizás vayamos unos días a las islas Madeiras. Aunque me cuesta salir al extranjero por los problemas de idiomas, allí no me importaría porque gracias a mis actuaciones deportivas en Portugal, he llegado a entender y familiarizarme con el portugués. Y me han hablado muy bien de aquel archipiélago.

J. M. Zapatero

– A pesar de no haber tenido vacaciones, ¿qué zonas ha conocido gracias al ciclismo?.

– España la conozco prácticamente toda y fuera de nuestras fronteras he competido en Alemania, Italia, Francia, Portugal y Austria. Pero el problema es que cuando vas a correr no tienes tiempo para nada y sólo conoces lo que vas viendo desde la bicicleta, sin poder apreciarlo realmente.

PASEO EN CAMELLO

– ¿Qué le pareció el archipiélago canario?.

– Estuvimos allí 15 días e intentamos disfrutar al máximo. Las islas me encantaron. Gran Canaria y Tenerife son las más turísticas, pero la que más me gustó fue Lanzarote. Allí hay infinidad de volcanes y puedes recorrerlos en un paseo en camello que es verdaderamente divertido.

– ¿Qué ambiente prefiere para pasar unas buenas vacaciones, la playa o el campo?.

– Nunca he pasado unas vacaciones en el campo y no me importaría. Pero eso de poder estar en una playa, tumbado al sol como los lagartos, después de haber estado nueve meses subido a una bicicleta, es fenomenal. Cuando era más joven iba todos los veranos a la playa con mis padres y me lo pasaba estupendamente. Cada año era un sitio distinto y estuvimos en Benicasim, Gandía, Málaga... Me encanta el mar y me pasaba muchísimo tiempo dentro del agua.

PLAYA TROPICAL

– ¿Cuales son sus vacaciones soñadas?.

– Me gustaría ir a un país tropical donde poder encontrar hermosas playas desiertas, un mar con aguas cristalinas, frutas tropicales por todas partes. Una playa como las que salen en las películas... y por supuesto me gustaría ser el héroe de la película.

– Parece estar totalmente enamorado de la playa.

– Si, es cierto. El mar me atrae mucho. En los últimos cuatro años he ido a Jávea, en Alicante, a entrenar para la pretemporada, porque allí el clima en invierno no es tan duro como aquí y las condiciones para practicar deportes son mejores. E incluso en pleno invierno, después de entrenar, iba todas las tardes a la playa aunque solamente fuera para sentarme a ver el mar.

SUCESOS EN LOS PUEBLOS

Un joven muere en accidente de tráfico en Palenzuela, y una mujer fallece a consecuencia de una descarga eléctrica en Payo de Ojeda

El joven de 21 años José Rodríguez Fernández, falleció en el accidente de tráfico que tuvo lugar la pasada madrugada en el término municipal de Palenzuela, en la carretera de Baltanás.

El Seat Ibiza OR-4165-K circulaba con dirección a la Nacional 620, cuando se salió de la calzada por el lado izquierdo, chocando contra un puente y precipitándose al margen derecho del río Arlanza. El conductor murió en el accidente y el ocupante Sergio Gómez América, de 17 años, sufrió heridas de carácter grave.

—0—

La señora Laudelina Lezcano Azuara falleció víctima de una descarga eléctrica, al conectar un cable en una bomba de riego, con otro cable conectado al enchufe de su domicilio eventual. Los hechos tuvieron lugar el pasado lunes en la localidad de Payo de Ojeda.

SUCESOS LOCALES

Robos y colisiones de tráfico

COLISIONES

Al mediodía de ayer se produjo un accidente de circulación en el cruce de la Avenida de Castilla con la calle Portillo de Doña María. El Peugeot 505 TO-6933-H, conducido por Santiado Calvo Valencia colisionó contra el BMW P-9984-E, conducido por Miguel Rodríguez Pérez. No hubo que lamentar desgracias personales.

—0—

A las cuatro de la tarde, también del día de ayer se produjo otra colisión, esta vez en la Plaza de Pío XII, al chocar el ciclomotor conducido por María Lourdes González Rodán, contra el camión P-19522, conducido por Florencio Fernández Prieto. Al igual que en el anterior, solamente hubo daños materiales.

ROBOS

Se ha denunciado el robo de una cadena de alta fidelidad del Instituto de Formación Profesional Camino de la Miranda. Los autores rompieron las cerraduras de las puertas de acceso, causando daños por valor de 4.000 pesetas. La cadena musical ha sido valorada en 95.255 pesetas.

—0—

Del portal de una vivienda de nuestra ciudad, han sustraído una bicicleta valorada en 10.000 pesetas.

REGISTRO CIVIL

DEFUNCIONES

Juana María Angeles Vázquez Mateos, 82 años.

José Alonso Martín, 89 años.

Angeles Caro Salvador, 82 años.

Macrina Gutiérrez Abad, 74 años.

Delfina González Revilla, 81.

Casto Santiago Alonso, 65.

Katia Figueiredo Cardoso, 4

José Alonso Martín, 89.

Carlos Manuel Ibáñez, 46.

José Revuelta Sebastián, 40.

Juana María Angeles Vázquez Mateos, 81.

Santiago Pescador Hoyos, 22 años.

M.C.D.2022

Oficios y beneficios

José Ramón Sánchez: enterrador

Paloma Iriondo

Es realmente una mañana espléndida esta que hemos elegido para encontrarnos con nuestro personaje de hoy. Estamos justo a la puerta del cementerio mientras disfrutamos de una brisa suave y agradable que aumenta aún más la sensación de "paz" que emana este lugar. Sensación que hace que no puedas evitar cierta inquietud por estar allí, así como un acuciante amago de ganas de huir cuanto antes de tanta "paz"...

A la derecha y justo delante de la verja de entrada al recinto está la oficina donde debemos encontrarnos con este hombre.

El es José Ramón Sánchez, enterrador del cementerio de Nuestra Señora de los Angeles. Nacido en Africa y concretamente en Villa de San Jurjo –donde pasaría tan solo sus primeros años para asentarse después definitivamente en Palencia–, llegó a trabajar en esto como podía haberlo hecho en cualquier otra cosa empujado por la necesidad de trabajar en algo.

Antes lo había hecho en unos talleres, pero al igual que sus compañeros, sería expulsado de la empresa y tras pasar una año en paro, decidió presentarse a unas pruebas para trabajar en el Ayuntamiento siéndole adjudicado a partir de entonces el oficio de enterrador.

En un principio se lo pensó dos veces pues nunca se le había pasado por la cabeza antes, el dedicarse un día a una profesión ante la que muchos con solo oír nombrarla cruzan los dedos pero tras aprobar los exámenes correspondientes –porque para ser enterrador también hay que hacer exámenes–, ya no tuvo dudas y comenzó en esta tarea que significaba para él contar con un puesto fijo y por lo tanto con una seguridad.

Sinceramente, y en el fondo, pensábamos encontrarnos con una persona muy distinta a como es José Ramón tal vez influenciados por la imagen popular que en general se tiene de como debe de ser un "enterrador" esto es serio, taciturno y un tanto siniestro... Pero él, no es en absoluto así, porque el enterrador de Palencia es un hombre totalmente normal, amable y simpático que ha logrado separar su trabajo de su vida particular logrando que este no le influya, al menos para mal. Un hombre que al principio lo pasó realmente mal como el mismo reconoce "...me quedé chupado de tanto pensar en ello..." pero que hoy se encuentra agusto con lo que hace.

Hablamos con él en su oficina, fuera luce un sol expléndido y al poco de iniciar la converación y dado el ambiente distendido y al poco de iniciar la conversación y dado el ambiente distendido y de como que "aquí todo es normal..." que se respira, el lugar ya no nos parece sombrío.

El cementerio de nuestra capital fue creado en el año 1944 y actualmente cuenta con nueve personas en plantilla y entre ellos algunos chicos muy jóvenes. Todos ellos realizan el mismo tipo de funciones –aunque existe un capataz que dirige "las operaciones"– y en general, ninguno está a disgusto con lo que hace aunque a todos y como es natural les costase más de un susto el adaptarse.

PESADILLAS

–Cuántos años lleva como enterrador?

–Catorce.

–¿Fué duro para usted el dedicarse a esto cuando empezó?

–Si., al principio lo pasaba bastante mal. El primer año fue muy malo e incluso tenía pesadillas por la noche en las que soñaba con los difuntos, ahora sueño de vez en cuando pero ya no tengo miedo–. La verdad es que entonces le daba muchas vueltas a la cabeza y de pensarlo tanto me quedé un poco "chupadillo". Luego me fuí acostumbrando y hoy ya no me impresiona.

José R. Sánchez

–¿Pasaba miedo. Pasaba miedo entonces?

–Claro. Antes éramos sólo tres personas y esto estaba mucho más abandonado y a nada que se movía el aire, las cruces también se movían y hacían ruidos que te metían un miedo que no veas. Luego lo pasaba muy mal también cuando me tocaba "reducir restos", estaba metido en la "olla" sacando los restos y me sentía fatal metido allí y teniendo el panteón encima de la cabeza y me daba por pensar. "Haber si viene uno, me da un golpe y me quedo aquí..."

En fin que acababa sudando y deseando marcharme.

–Tras haber estado tanto tiempo en contacto con la muerte, ¿es usted creyente?

–Lo soy, pienso que algo tiene que haber "después" pero de ahí a decir que luego se va al cielo no sé. Yo lo que se que el para que entra aquí se acabó todo, luego ya no sé. Porque una vez que le meten a uno por esta puerta es como si ya no existe.

–¿Piensa que la gente está en general mentalizada con este fin que todos estamos destinados...?

–Una cosa que he podido observar es que cada vez a medida que han ido transcurriendo los años, vienen menos personas a visitar a sus difuntos, al principio si, pero luego lo van dejando, prefieren mirar a la vida..

También hay gente que lo tiene muy asimilado al menos en apariencia y tienen incluso cogido "su sitio" para cuando les llegue su hora, yo esto lo veo bien si es que les preocupa saber donde van a parar.

–Y usted, ¿también tiene reservado su "sitio"?

–De eso nada de nada, el día que me muera que mi mujer haga lo que quiera ¡y si no que me tiren al río!

–Con que horario trabaja?

–En verano de ocho de la mañana a dos de la tarde y luego de cinco a siete y en invierno igual solo que por la tarde hasta las seis.

–Cuando sale, ¿se olvida fácilmente del trabajo que ha hecho durante el día?

–Del todo, cuando salgo a las siete paso de todo, lo único que en ocasiones me llaman por la noche para decirme lo que he de preparar al día siguiente.

–¿Que piensa su familia y sus amigos al respecto?

–Bueno al principio mis amigos sentían curiosidad y hacían preguntas, ahora ya no. En cuanto a mi familia, mi mujer no quiere ni oler esto ni nada relacionado con muertos, y mi hija tampoco. A mi otro hijo le da igual y ya se ha acostumbrado como les pasa a los hijos del capataz, que es el que vive aquí y que están tan tranquilos sin miedo ni nada.

–¿Es duro su trabajo?

–Un poco en el sentido de que lo hacemos todo a mano. Aún se continúan abriendo los nichos a base de tirar de pico y pala.

–Usted que conoce bien el tema. ¿resulta "caro" el morirse?

–La verdad es que si no te has hecho antes una póliza de esas que se están pagando toda la vida, si que es caro. Un entierro corrientito cuesta unas cien mil pesetas, luego el terreno si es que lo quieres comprar –porque si no lo compras, a los diez años sacan los restos que van a osario y muchos acaban en manos de estudiantes de Medicina de Valladolid– cuesta doce mil trescientas setenta y cinco, el hacer la tumba alrededor de las veinte mil y si te metes en un pequeño panteón son ya doscientas mil...

–¿Cuál es el prome[...] enterramientos que hac[...] des?

–Unos tres por día [...] unos mil aunque esto [...] mos años en que han [...] al aumentar las poblac[...] que cuando yo empecé [...] nos.

CREMATORIO

–¿Está usted a favor [...] soluciones como sería [...] torio?

–Si sería bueno porq[...] que esto evitará enfer[...] porque aquí en ocasion[...] gente en muy mal est[...] más creo que la gente [...] por acostumbrarse y [...]

–El que se quede aqu[...] do debe de pasarlo mal [...] len dar muchos casos?

–Si es algo corrien[...] no se dan cuenta [...] vaya si pasan miedo. [...] suerte de que aún es[...] aquí les abrimos y si [...] que saltar la verja.

–¿Echan en falta alg[...] facilitase su trabajo?

–Sobre todo tenemos [...] cias en el aspecto san[...] que nos vacunan contr[...] pero esto no es suficien[...] sitaríamos otras cos[...] mascarillas, trajes es[...] etc., para hacer las inh[...] nes.

–Está bien pagado s[...] jo?

–Bueno mucha gente [...] re hacerlo, y digamos qu[...] gan ni muy bien ni muy [...] estamos en término med[...]

–Oiga, ¿cambiaría su [...] por otro ahora mismo?

–No, ya me he acostu[...] y ya no cambiaría.

–0–

Nos marchamos ya d[...] ya a José Ramón con su [...] haceres" pero estamos [...] de que a pesar de que el [...] ya se ha acostumbrado y [...] cambiaría de profesión, [...] siguen cruzando los dedo[...] sando que no harían este [...] por nada del mundo. P[...] no le importa y además [...] tiene que hacerlo. En es[...] la muerte es algo de to[...] días. Es una forma de pe[...] bre ella y de berla que [...] muchos debiéramos de [...] porque como dijo [...] "Cualquiera te puede qu[...] vida pero nadie te puede [...] la muerte..."

Finalizó el encierro en Antracitas

Los cincuenta mineros encerrados en las instalaciones de "Antracitas de Besande" en Guardo, han abandonado su postura y han reanudado esta mañana su trabajo, después de llegar a un acuerdo para que la empresa les abone las cantidades que les adeudaba.

El encierro, que se inició el lunes, provocó que el secretario provincial de la Unión General de Trabajadores, Javier Donis, solicitase una reunión urgente con el director provincial de Trabajo y con los directivos de "Antracitas de Besande", para tratar de dar una solución al conflicto.

Los distintos contactos propiciaron un acuerdo a últimas horas de ayer, merced al cual la empresa se comprometió a hacer efectivo el pago de las cantidades adeudadas a los trabajadores, así como a abonar los dos días que ha durado el conflicto.

Por otro lado, durante la mañana de hoy estaba prevista una reunión entre el director provincial de Trabajo, José Alberto Ambrós, y un representante de "Antracitas de Besande", con el fin de tratar las posibilidades de futuro de la empresa, y la posible puesta en marcha de un plan de viabilidad para la misma.

"Antracitas de Besande" tiene pendiente una deuda importante a la Seguridad Social, según José Alberto Ambrós, quien ha preferido no mencionar la cantidad a la que asciende el débito. Durante la reunión prevista para hoy este era uno de los puntos claves a abordar. Podría producirse un aplazam[...] al pago de la deuda, sie[...] y cuando la empresa ga[...] zase unas claras perspe[...] de futuro, según ha dec[...] do a este periódico el dir[...] provincial poco antes de [...] ducirse dicha reunión.

PLAZA DE TOROS DE PALENCIA
Venta de localidades
Abonados antiguos: los días 24, 25 de agosto.
Nuevos abonados: días 26 y 28 de agosto.
Entradas sueltas, a partir del día 30.
Taquillas en la Plaza Mayor: de 10 a 2 y de 5 a 8 de tarde.

M.C.D.2022

Desde Sanjenjo

Charla con Antonio Herreros

Entre la lectura y los chapuzones

Mariano VALERO

Sangenjo (Pontevedra)

Se suele decir que el mundo es un pañuelo y esto es cierto. Una vez más he tenido la oportunidad de comprobarlo personalmente. El pasado año, en mi primer día de vacaciones, al llegar al punto de destino, en la Costa Brava, a más de ochocientos kilómetros de Palencia, al primero que me encontré en la playa fue a un paisano de Villarramiel. Este año, en la otra punta de la geografía española, en las Rías Bajas gallegas, en Sangenjo, nada más llegar, me encuentro con Antonio Herreros, además de otros cuantos paisanos, todos hospedados en el mismo hotel. Somos como una pequeña expedición palentina que junto a otros no pocos castellano-leoneses (por aquí se ven muchas matrículas de Valladolid y León) estamos conviviendo y confraternizando durante unos días con esta buena gente de la hermana Comunidad gallega.

Al segundo día de nuestra llegada, tras la cena, las circunstancias provocaron que unos cuantos palentinos nos reuniéramos en una animada e interesante tertulia, en la que tuve la oportunidad de charlar largo y tendido con Antonio Herreros, que aún de vacaciones sigue ejerciendo, naturalmente, de secretario regional de Izquierda Unida en Castilla y León y también, cómo no, como político palentino ilustre de esta última etapa del siglo XX. Nos confiesa que a veces se siente como "vigilado", pues sus frecuentes apariciones en la prensa y en la televisión regional de Castilla y León le han convertido en una cara conocida a la que se quedan mirando por aquí tratando de descifrar quién es. ¿Se tratará de un actor, de un político...?

Le pregunto si ha ido mucho a la playa y me responde que no es muy amante de lo de broncearse al sol tras permanecer horas y horas "a la parrilla". Yo más bien hago de taxista y si me acerco por la playa es porque Isabel y mis hijas me "obligan" a llevarlas". El bronceado de Antonio Herreros es más bien interior, a base de la lectura diaria de cuantos periódicos caen en sus manos. "Es algo que no puedo evitar ni siquiera en vacaciones, necesito estar al día de cuanto ocurre en el país". Lo primero que hace todos los días al levantarse es bajar a por la prensa y como en los kioskos de por aquí no se encuentra "El Independiente" coge el coche y recorre los kilómetros que nos separan de El Grove para comprarlo. Es como una droga, a la que por desgracia cuesta habituarse a muchos españoles, aunque un profesional de la información siempre es esperanzador vivir durante estas etapas vacacionales la experiencia de comprobar como cada mañana lo primero que se hace por aquí es bajar a por la prensa. Confiamos en que vaya cundiendo el ejemplo y esto no sea simplemente otra de esas denominadas "serpientes de verano" que sólo recorre las zonas turísticas y de veraneo.

Nuestro compañero de tertulia nos confiesa que además aprovecha estos días de asueto y relax para leer libros que ha ido dejando "aparcados" durante el año por no encontrar tiempo material para enfrentarse a ello, dada su ajetreada vida político-profesional y su apretada agenda. No obstante, aún le queda tiempo para coger a la familia y hacer las correspondientes excursiones por estos bellos parajes, aunque reconoce que no aguanta las demasiado habituales colas de automóviles que por desgracia todos sufrimos por aquí.

A Antonio Herreros le gusta ir de vacaciones por cualquier punto del norte peninsular, con especial mención a esta Galicia de las meigas y de la saudade, donde lleva viniendo desde hace tiempo. Dice que en una ocasión bajó al sur, a Cádiz, donde una compañera de estudios de su esposa posee un chalet y que se pasó el día bajo la ducha. "Ni siquiera me salía de ella para comer". Desde entonces, como es lógico, no ha vuelto por aquellas latitudes. también recuerda su "veraneo" en las costas del sur mediterráneo, en la época de estudiante y tras sacar unas pelas recogiendo lentejas junto a otros amigos, en Fuentes de Valdepero. O aquél otro viaje en burro por los alrededores de Palencia. Asimismo nos habla con mucho entusiasmo de sus excursiones de fin de semana, con sus hijas, por el norte palentino, la última, antes de venirse para Galicia, a la Cueva del Cobre, en los Redondos.

Como cabía esperar de un "animal político" como es Antonio Herreros y por qué no decirlo, de un periodista ávido siempre de tomar el pulso a personajes como el, entramos en otras materias de la actualidad palentina, castellano-leonesa y nacional y hablamos de las próximas elecciones generales –que según el se adelantarán–; de la necesidad de la reforma de la Ley Electoral para hacer coincidir todas las elecciones, o el mayor número posible, en una misma fecha; del desprestigio de los políticos; de las graves y constantes agresiones contra la naturaleza ("nos estamos cargando el planeta"); de las graves diferencias de nuestra red de carreteras, etc.

Para terminar diremos que el secretario regional de Izquierda Unida nos confesó que cuando se abra el nuevo curso político van a dedicarse con todas sus fuerzas a apoyar el gobierno castellano-leonés a conseguir aquellas transferencias que son imprescindibles para un desarrollo autonómico integral, como es por ejemplo la Educación. Antonio Herreros no acaba de entender, como el resto de la ciudadanía, que a estas alturas la democracioa española aún permita que existan autonomías de primera y segunda y es que "el PSOE lo quiere acaparar todo, si no fíjate lo que ha ocurrido ahora con la concesión de las emisoras de radio de FM, algo que para mí es un grave paso hacia atrás en el proceso democrático español".

Estamos de acuerdo.

Instalado en el nuevo recinto ferial

El primer carrusel

Tal y como informábamos en nuestra edición de ayer, el recinto que a partir de ahora albergará el ferial durante los sanantolines ha comenzado a recibir las primeras casetas y atracciones que los feriantes traen a Palencia para las fiestas. Una vez acondicionado el lugar, junto al vial, frente al polígono industrial, se ha iniciado la instalación de las que al final serán 61 atracciones, entre las que se incluyen carruseles, pistas, tómbolas, churrería...

En la fotografía de LUIS se aprecia uno de los carruseles ya montados en el que será recinto ferial permanente para la ciudad, con lo que se dice adiós a la zona utilizada para este menester durante los últimos años, detras de la iglesia de San José.

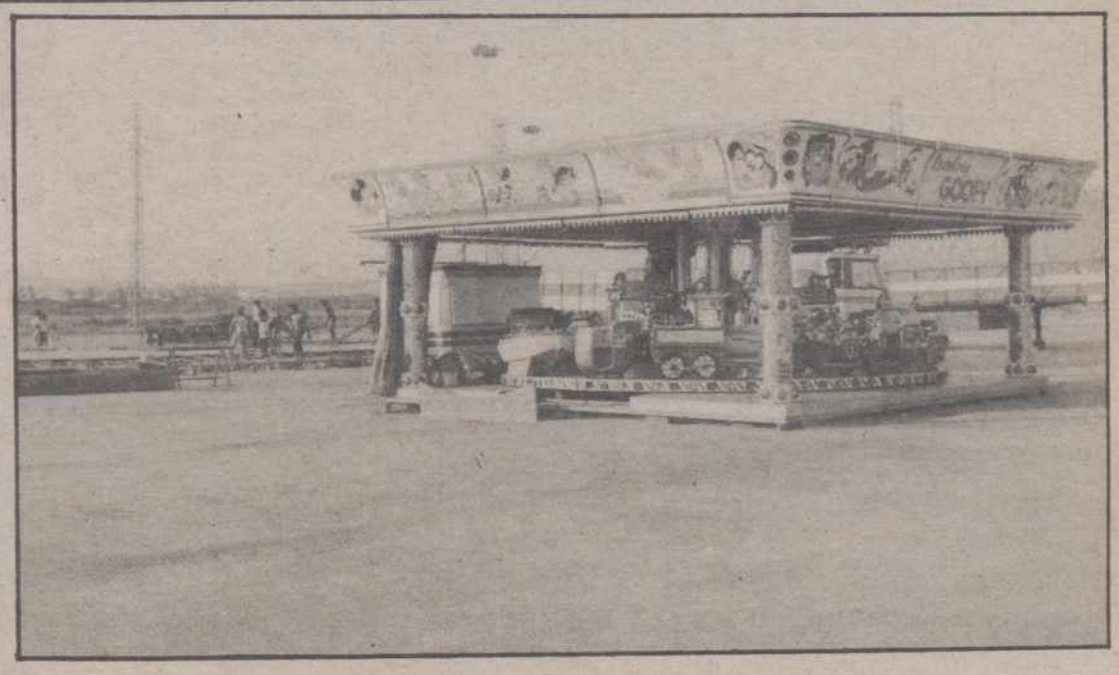

M.C.D.2022

RECUERDOS VIEJOS

- **Concierto para la cobranza de tarifas**
- **Junta de la suscripción pro-repatriados**
- **Multa, robos y muerto por arma blanca**
- **Admisión de los trigos con «ajillo»**

HACE 100 AÑOS
(23 de agosto de 1889)

Aquel día comenzó la construcción de casetas donde se iban a instalar los comercios ambulantes durante la Feria de San Antolín.

El gobernador civil, el vicepresidente de la Comisión Provincial y el secretario del Gobierno giraron una detenida visita de inspección a los Establecimientos Benéficos, conforme recomendaba una reciente Real Orden.

Un sujeto resultó herido en la cabeza con un palo en el transcurso de la riña que mantuvo con otro en las inmediaciones de la puerta de San Lázaro.

En la sesión ordinaria del Ayuntamiento se dio cuenta del informe de la Comisión de Hacienda, en el que proponía concertar con el arrendatario de Consumos la cobranza de la tarifa especial sobre especies no comprendidas en la tarifa general.

El señor Villarán pidió que se dejara sobre la mesa para discutirlo cuando estuviera presente el concejal presidente de esa Comisión, cuya opinión él deseaba conocer.

El señor Arroyo explicó las causas que servían de fundamento para optar por el concierto y el presidente la urgencia del asunto. Villarán impugnó entonces el dictamen creyendo que no debía dejarse la administración de la tarifa a un arrendatario porque esto produciría molestias al público. En la votación final el informe de la Comisión de Hacienda fue aprobado por mayoría, con los votos en contra de los señores Diéguez y Villarán.

HACE 75 AÑOS
(23 de agosto de 19149

La Guardia Civil de Villarramiel puso a disposición judicial a un vecino del pueblo por haber robado un generador de faros de un automóvil particular.

Algunos convecinos se reunieron en el despacho del gobernador civil con objeto de elegir la Junta organizadora dela suscripción nacional en favor de los compatriotas repatriados a consecuencia de la guerra europea. Nombraron al gobernador presidente de la misma y como vocales al alcalde, presidente de la Diputación, presidente de la Audiencia, delegado de Hacienda, directores de El Diario Palentino y El Día de Palencia, presidente del Casino, de la Cámara de Comercio, de la Cámara Agrícola, directores de bancos y de la Sociedad Económica de Amigos del País, presidente del Círculo Católico de Obreros y del Centro Obrero, así como algunas damas de la buena sociedad palentina.

El joven Angel Barrenechea habló en la Academia Juventud Católica sobre el tema "Influencia de la juventud en la prensa". Fue muy aplaudido.

Esta Academia proyectaba celebrar una velada necrológica en honor del Pontífice Pío X, recientemente fallecido. Se iba a celebrar el día 30 en los salones del Círculo de la Inmaculada.

HACE 50 AÑOS
(23 de agosto de 1939)

Una señora presentó en la Inspección Municipal tres panes sospechando que estaban faltos de peso. Al comprobarlos resultó que pesaban 700, 670 y 650 gramos respectivamente en vez de los 800 establecidos. En vista de ello, el alcalde decretó para el panadero una multa de 200 pesetas. Después se procedió a un repeso general en todas las panaderías de la ciudad con resultado satisfactorio, a excepción de la industria del recién expedientado, a quien le fueron recogidas 63 piezas con pesos de 635 a 710 gramos en vez de 800. El alcalde le impuso otra multa, esta vez de 500 pesetas.

En el domicilio de un comerciante de Ultramarinos se cometió un robo. Los ladrones desvalijaron los armarios y se llevaron una cajita que contenía 425 pesetas.

En otro piso de un comerciante también se cometió un robo tras violentar los cacos la puerta de entrada. Se llevaron media docena de cuchillos de postre y una paleta de pescado de plata de Ley, así como una funda de dentadura, valorado todo ello en 200 pesetas.

Una gitana de 49 años, natural de Valladolid, fue sorprendida en Palenzuela vendiendo tejidos en las calles sin la correspondiente autorización. El hecho fue puesto en conocimiento de la Junta Provincial de Abastecimientos y Transportes.

Un grave suceso se registró en Villarramiel la noche del 21 de agosto. Un ganadero de 40 años discutía en una calle céntrica con el sobrino de un carnicero sobre cuestiones del oficio. El tío del muchacho se acercó entonces a los que discutían con un cuchillo de grandes dimensiones, de los que usaba para cortar la carne, y con él hirió al ganadero de tal suerte que éste falleció instantáneamente. El carnicero, junto al sobrino que discutía y otro hermano, fue trasladado a Frechilla de madrugada ingresando en los calabozos del Juzgado del partido.

Dos hermanos de Ruesga, de 34 y 25 años de edad, fueron detenidos por haber sustraido veinticinco haces de mieses en una finca particular.

HACE 25 AÑOS

(23 de agosto de 1964)

Las autoridades del Servicio Nacional del Trigo comunicaron al gobernador civil de Palencia que había sido aprobada la propuesta de la Comisión Delegada de Asuntos Económicos para que fueran admitidos los trigos con más de ocho granos de "ajillo" en kilo, sujetos al correspondiente descuento. Hasta entonces esos trigos eran desechados por considerarlos anormales y a partir de esa fecha se admitían los que tuvieran hasta 50 granos en kilo. Los de más de 8 granos de "ajillo" y menos de 50 serían molturados en las fábricas de harinas de Abarca, Castromocho, "La Treinta" y Osorno.

La Comisión Local acordó celebrar el "Día del Turismo" el 4 de septiembre en Palencia capital, en plenas ferias de San Antolín. El día 1 iba a ser elegida "Miss Turismo" entre las alumnas alemanas que asistían al VI Curso de Lengua Española impartido por el Club de Amigos de Alemania. El día 4 se le impondría la banda en la Expotur Palentina montada en la Oficina de Información y Turismo, habría visitas a la Catedral y al Museo Parroquial de Santa Eulalia en Paredes de Nava, próximo a inaugurarse. También se iba a celebrar una velada turística en el Cine Ortega por la tarde y una verbena popular en homenaje a "Miss Turismo" por la noche en el Campo de la Juventud, con chocolata final ya de madrugada.

Caza controlada de corzos en La Pernía, La Braña y La Castillería

De acuerdo con el apartado 2.4 de los piegos de condiciones para la regularización y disfrute de la caza en las zonas de Caza Controlada de La Pernía, La Braña y La Castillería, se convoca sorteo para la adjudicación de nueve permisos de caza para la especie corzo, en las citadas zonas.

La modalidad de caza será mediante ganchos, con un número máximo de diez escopetas y nueve perros, limitándose las capturas a un sólo ejemplar por cuadrilla.

La participación en el sorteo público, que se celebrará a las 12 horas del día 8 de septiem[illegible] las oficinas de la Sección de [illegible] dio Natural c/Panaderas [illegible] berá solicitarse por [illegible] terminando el plazo de [illegible] sión de solicitudes el día [illegible] septiembre.

En la solicitud deberá [illegible] nombre y Documento [illegible] de Identidad de cada un[illegible] solicitantes, agrupados [illegible] mero máximo de diez [illegible] así como dirección, [illegible] firma del jefe de la cuad[illegible] a todos los efectos, se co[illegible] rá al que figure en pr[illegible] gar.

Un mismo cazador no [illegible] figurar en dos o más pe[illegible] El incumplimiento de es[illegible] dará lugar a la exclusión [illegible] mática de todas aquellas [illegible] que figura.

Por Sección del Medio [illegible] ral se expedirán los opo[illegible] permisos nominales al pre[illegible] 7.000 pesetas por cazador [illegible] nada y se darán las norma[illegible] plementarias oportunas.

EL CORTE INGLES, PREMIO INTERNACIONAL DISPLAY 198[illegible]

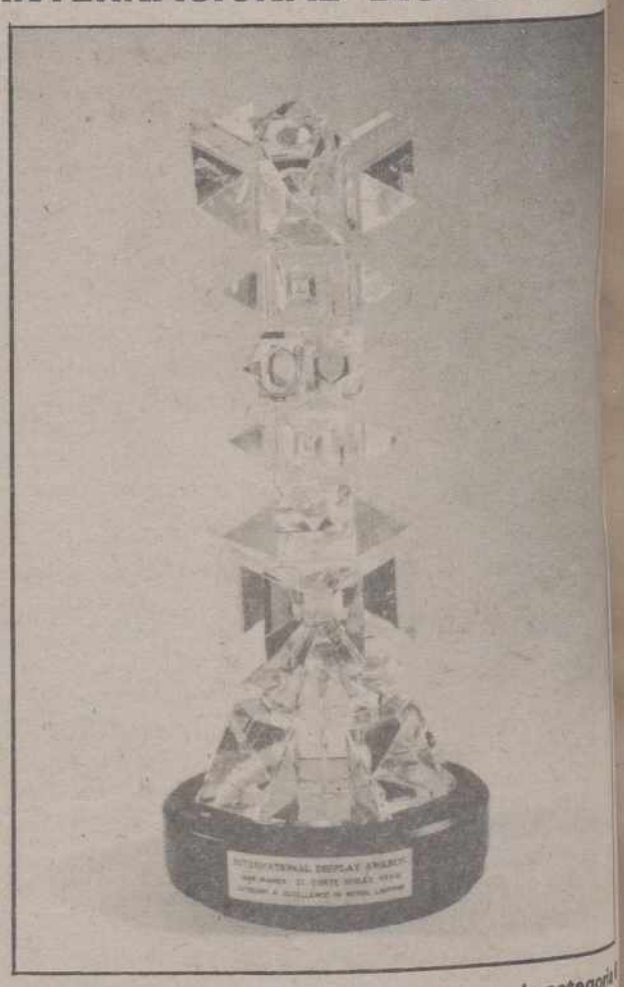

EL CORTE INGLES obtuvo el primer premio en la categoría [illegible] -dedicada a grandes iluminaciones en fachadas de Centros Comerciales- del Internacional Display de Retail Attractions Thorn Lighting. El preciado galardón, concedido a EL CORTE INGLES por la extraordinaria presentación de sus iluminaciones navideñas en sus centros comerciales fue recogido por don Alejandro Velasco, director artístico de EL CORTE INGLES, de manos de la Sra. Helen Robinson, en el transcurso de un acto celebrado el pasado mes de mayo en Londres.

M.C.D.2022

VENTA DE BAÑOS

Las fiestas, con gran animación

Corresponsal

Poco a poco se fueron reuniendo en la plaza de la Constitución, no solamente las peñas, sino los venteños que querían escuchar a nuestro paisano Andrés Quintanilla Buey, que iba a ser el pregonero.

Con el retraso previsto se inició el acto y el alcalde Javier Hernández García, dijo que Andrés Quintanilla no necesitaba presentación pues de sobra era conocido por todos.

Y la plaza se llenó de gente. Los peñistas alborotando con su alegría y a veces no dejando oír las hermosas palabras del pregonero y poeta.

Andrés, dijo, entre otras cosas:

"...Veo a ojos cerrados todas las luces de las casas de mi Venta de Baños de entonces y revivo los recuerdos que me importan: aquel beso, aquel amigo, aquella hora, aquel tren..."

"...Digo de Venta de Baños y se me llenan los pulmones del alma de aromas agridulces, a azúcar y a cemento, a pasarela de ayer, a trajín ferroviario..."

"...Aquí se ha producido el milagro y Venta de Baños se nos ha venido hacia arriba, y sobre aquella carbonilla de entonces, ha caído como una lluvia de amor que ha hecho florecer el sobresalto de las rosas..."

"...Jóvenes de Venta de Baños: de vuestra alegría hemos de recibir la nuestra. Que os oigamos siempre, alegres y próximos. Alejaos de esa otra juventud triste de la litrona, la droga y la navaja, y continuad en esa vuestra juventud sana, en la que tanto se valoran la ilusión, el amor y la amistad..."

Seguidamente fueron presentadas las rosas de Santa Rosa, Sol, Marimar y María Teresa y su corte de honor, los capullitos de Rosa Raquel, Marta Carolina, Cristina, Mirian, Raquel y Rocío.

Se entregó el cheque, que no el diploma a José María González Reglero, ganador del concurso de carteles.

Se ensordeció a la gente con la gran tronada y se inició el desfile de las peñas:

Sólo dos carrozas, una de la Peña Ferroviaria y otra de la Recesvinto que repetía la del pasado año. No hay muchas ganas de trabajar en este arte de las carrozas.

Hubo baile, hubo vaquillas y hubo verbena. Y no hubo incidentes. Si a todo esto se añade un día veraniego, no será de extrañar la gran animación.

SEGUNDO DIA DE FIESTA

Se dio comienzo al tercer torneo internacional de fútbol Santa Rosa-89 en la categoría de alevín.

Siguió la tirada al globo, para los niños que se lo pasaron en grande. La sociedad de Caza y Pesca fue la que organizó el festejo, que gustó creemos, más a los abuelos que a los niños.

La fanfarria cuyo nombre es bastante duro para un venteño, de cuya provincia se dice que es donde mejor se habla el castellano, decir eso de Biotzatarrak, cuiyo significado trataremos de encontrar, alegró las calles y despertó a los durmientes. Son unos chavales muy majos de Vitoria Gasteiz.

En la tirada al plato se dieron estos resultados.

De nueve a doce años: Javier Román, Javier Manso y Rubén Pérez.

De cinco a ocho años: Noelia de Juana, Víctor Escobar y Ana María Ortega.

De trece a catorce años: Oscar Grimal, Luis Rodríguez y Juan Arriaga.

Hubo final de fútbol-sala y frontenis.

Destacó el festival Folk en el que el grupo Candeal deleitó al numeroso público.

Y los fuegos artificiales, que efectivamente se van superando año tras año.

El final fue la gran verbena.

Tampoco hubo otra cosa que alegría y ganas de divertirse.

Andrés Quintanilla Buy pronunciando el pregón (Foto OLEA)

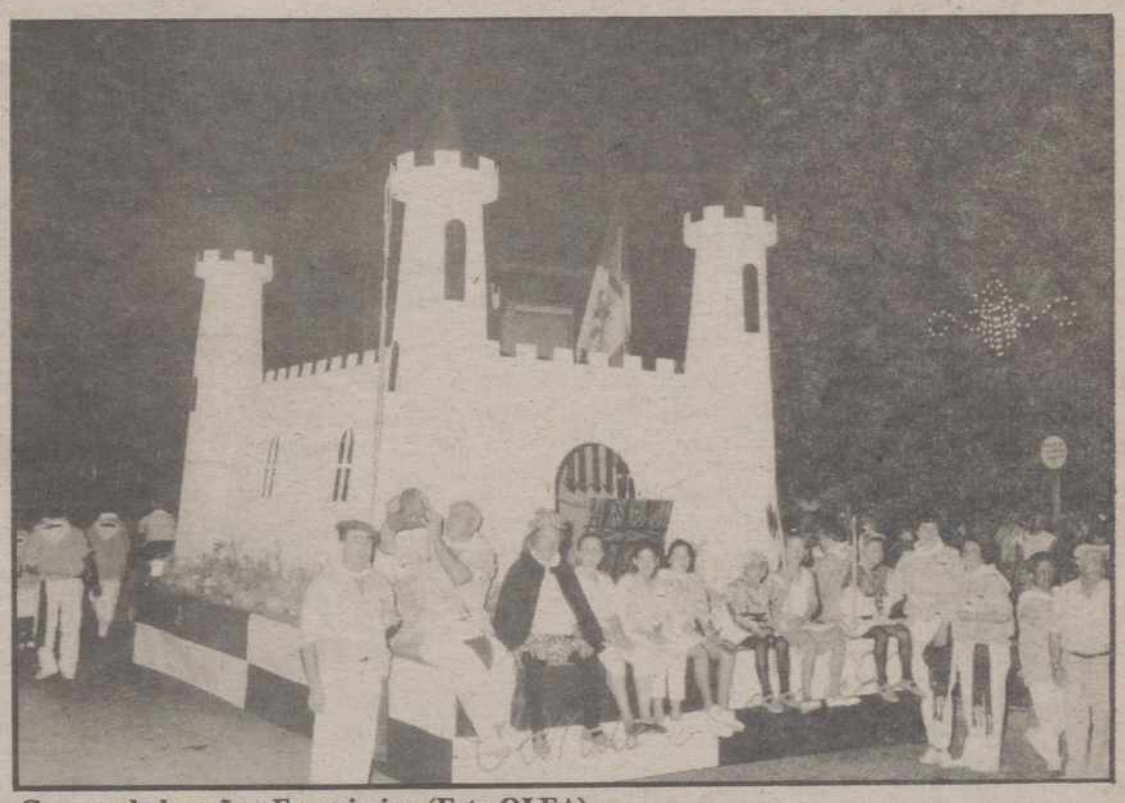

Carroza de la peña «Ferroviaria» (Foto OLEA)

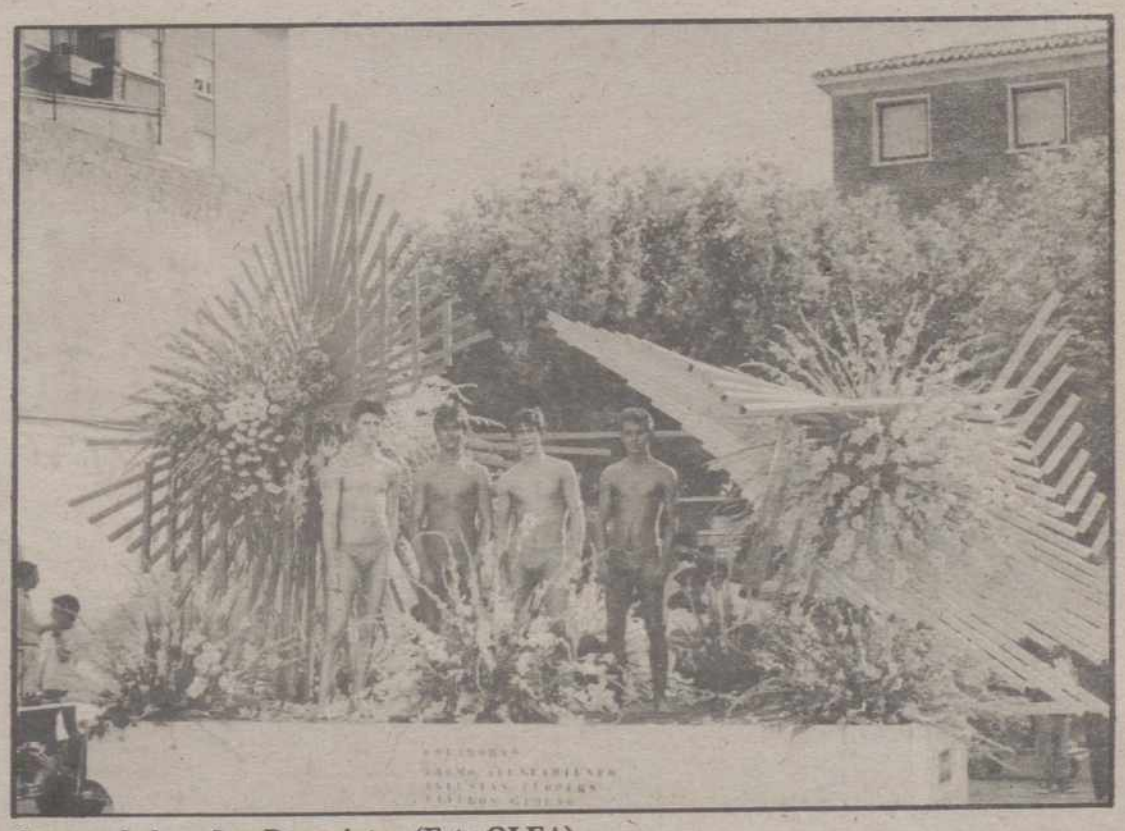

Carroza de la peña «Recesvinto» (Foto OLEA)

Contribuya a crear vida en el Tercer Mundo

En estos momentos, en varios países del Tercer Mundo es posible la vida gracias a las más de 50.000 personas que colaboran con Intermón.

Usted también puede ayudarnos. Llámenos al (93) 301 29 36. Su contribución, por modesta que pueda parecerle, nos resultará de gran ayuda.

intermón
Roger de Llúria, 15
08010 Barcelona. Tel. (93) 301 29 36
por un mundo solidario

M.C.D.2022

Fuentes Carrionas

Fiesta campera en Triollo

Casimiro Redondo

Los veraneantes de este pintoresco pueblo del norte palentino, se dispusieron a celebrar con pompa y esplendor, dentro de sus posibilidades su tercera "fiesta campera".

Una mayoría de los aficionados al turismo y otros que siguen las rutas programadas y patrocinadas por la Diputación provincial –la última fue el tercer domingo de julio–, conocen "in situ" este hermoso paraje norteño y pudieron corroborar en la apreciación de las bellezas paisajísticas, porque la naturaleza, regaló, con abundancia de encantos naturales esta comarca cada vez más visitada a pesar de su deficiente y estrecha carretera que están pidiendo –a gritos– una necesria reparación; pero sabemos el dicho popular: lleva más el río que mana la fuente. Claro está que nos referimos al presupuesto destinado a estos menesteres y nuestras dignas autoridades, creo están en ello; habrá que dar tiempo y un margen a la esperanza.

El pueblo de Triollo, está asentado en una estensa esplanada con abundantes choperas y huertas de ragedío permanente. Es de advertir, como ya dejé expuesto en veranos anteriores que los acuíferos de las peñas calizas de Alba desde el pico de la Dehesa hasta Tejo, afluyen la mayoría a Valdetriollo irrigando sus praderas: los Cuénares, Planas, La Llosa y Trascasa etc. La óptica panorámica es triple; hacia Vidrieros donde el escarpado Curavacas, de 2.517 metros, desgarre del período carbonífero y atracción de numerosos turístas –hace días estuvo Paquito Ochoa y amigos– ofrece un respeto a su escalada; arriesgada y peligrosa añadiría yo. Un pequeño monumento perpetría la ofrenda de los valientes montañeros, tan sobrados de entusiasmo, como faltos de prudencia y medios. Paulino, Puertas y J. Redondo, el pico del Pando y picachos escaparates, no respetaron vuestra impetuosa juventud. ¡Palencia, toda, no olvida la hazaña heroica!

Otra visión, se ofrece a la seguida por la operación "Diez Leguas"; Alto Prieto, las canchas de Ojeda hacia Lamas y Pinollano; la tercera, hacia el llamado Río de Alba, por donde discurre la carretera hacia Velilla.

Pues bien, a pesar de estos alicientes, que parecen un poco paradisíacos, sucede lo que en tantos y tantos pueblos de la geografía hispánica; sobre todo en zonas del interior. Las gentes emigran, no sólo al extranjero y los más escasos de recursos, sino también los que pudieran subsistir; temen sus largos inviernos, la carencia de porvenir para su prole, sanidad etc. Pero sus habitantes, curtidos en la lucha y sufrimiento son idóneos para encajar en principio, cualquier oficio y luego abrirse paso; así logran triunfar en su mayoría en el comercio, industria y servicios.

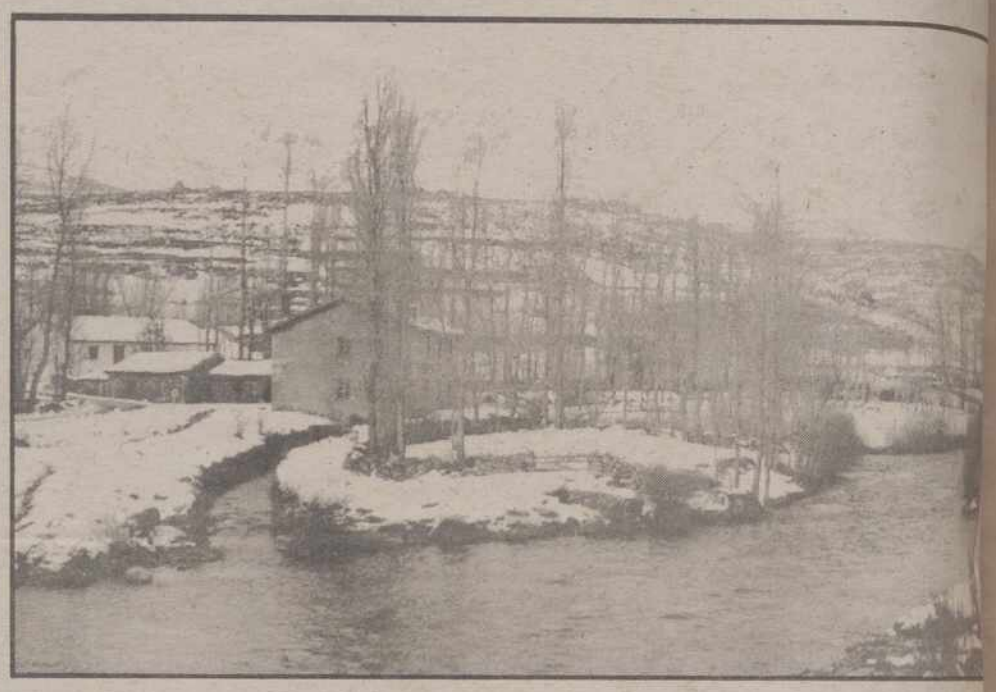

Triollo. Paisaje nevado en invierno

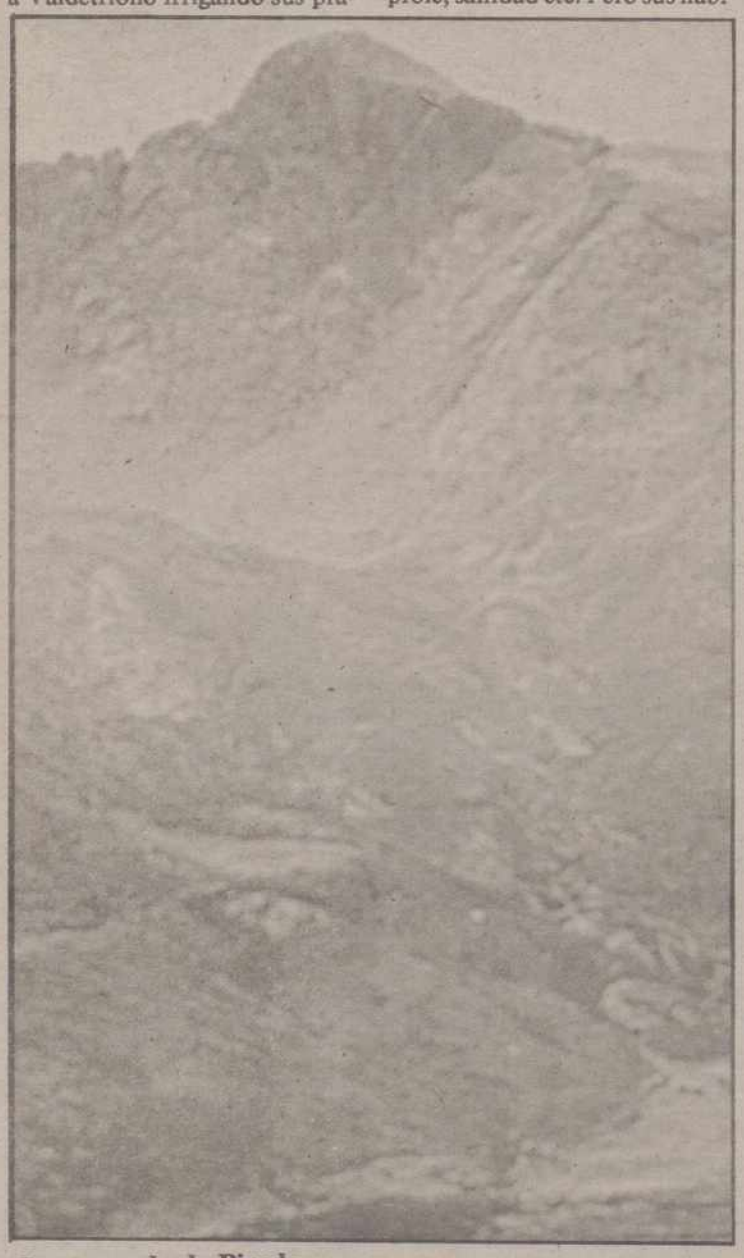

Curavacas desde Pineda

Todo esto, les permite, volver con ilusión y desempolvar sus herraminetas, –oxidadas pero no olvidadas– acondicionando sus viviendas arrumbadas, eso sí con sus cuadras convertidas en cocheras. Todo para repostar energía y templar sus nervios en agradable ambiente: purísimos aires, cielo nítido e incontaminado y frescas aguas de Valdelafunete y Quintana y en buenas condiciones, regresar al asfalto quemante, ruidos trepidantes y nerviosismo de los "madriles".

El caso es repetitivo y archiconocido; la progresión en maquinaria agrícola, tiende a la concentración parcelaria, con la consiguiente disminución de mano de obra. Pero, el retorno a sus raíces y teruño es, a mi juicio, muy saludable para el debido equilibrio entre cuerpo y espíritu.

La tercera edición, de esta simpática "Fiesta" se celebró con entusiasmo redoblado, si cabe. El alcalde, Tosín, con luenga barba y accidentado ligeramente, colaboró con los foráneos, cediendo gustoso, la Bolera y dando el prólogo al pregón. Convocó a "huebra" al corto vecindario; pero provistos de "pico y honcejo".

La juventud, asaz bullanguera, preparó calles y plaza con banderines. En el atardecer se dió un pasacalles ruidoso. Los mayores, con entusiasmo contagiado, destaparon el tarro de las esencias y con tambor y pandereta a los compases de antañonas canciones, alegraron el cotarro. La señora Francisca, transmitió su emocional carga de humor; allí bailaba todo el mundo, –jotas y fifos–. El pregón se leyó, con avivez expectante, describiendo; pagos con sus nombres y detalles; flora y fauna del pueblo y apellidos de sus ascendientes; largo de narrar.

Amanece el 13, radiante de sol; pero un poquito fresco. El jersey, no sobraba en la iglesia, llena de romeros, que por medio de don Hilario, celebrante imploraban al señor los tonos necesarios. En los aledaños y atrio las grabaciones y fotos no faltaron.

Después del aperitivo, por los más asiduos se congregó en la Bolera una abigarrada concurrencia, dispuestos a dar buena cuenta de 150 kilos de "borra", muy bien guisada, por cierto, por un experto cocinero de Madrid. Jesús. Fue precedido por la suculenta morcilla y trucha viva. Los famosos amarguillos de Villoldo no podían estar ausentes.

Los comensales, creo, no bajaban de 200. Entre éstos se encontraban, el diputado provincial del P. P., señor Becerril, el arquitecto del hotel-residencial en construcción, que será terminado en breve, potenciando el turismo en alza progresiva. También tuvimos al señor Atanasio y señora de Barajores, padre de don Pablo Crespo, profesor de inglés "Jorge Manrique" en la capital. Familia J. Villamediana y amigos de Palencia, que ya son familiares en la "Xantada".

Los postres y café con la animación que es de suponer, fueron largos y distendidos, salpicados con canciones, chiste[illegible] zara en aumento de la [illegible] ría. A ésta, se le dió salida [illegible] juegos y cucañas. Concurso [illegible] chistes, huevo de chocolate [illegible] go de sillas y palos de [illegible] pucheros, etc.

También hubo fútbol para [illegible] ques adolescentes y entrena[illegible] porterías metálicas; y, además [illegible] pintadas en color.

El juego de bola redonda, fue [illegible] laz maduros y mayores, con [illegible] tidad de admiradores, sentados en el pilón de céntrica fuente. Duró dos días la competición reñida y disputada. La primera copa-premio, fue ganada por [illegible] Diez; segunda copa por [illegible] y tercera, por Juan Martín [illegible] tinciones para José María [illegible] los Montes. Ya me resta, [illegible] sólo, felicitar a dirigentes, [illegible] ras por su buen hacer [illegible] jóvenes prestos a colaborar [illegible] todo momento y públicos que ayudaron, sin regatear esfuerzos. Un día de "fiesta campera" [illegible] marcará un hito en el calendario local triollense. Sus [illegible] misetas, ya lo airean [illegible] quier.

Viva el pueblo de Tri[illegible] su arbolado y chalets– [illegible] site este pueblo, pronto [illegible] en hotel.

Alba y agosto [illegible]

CASTRILLO DE VILLAVEG[illegible]

Final de curso de las Amas de Casa

La Asociación de Amas de Casa "LA AMISTAD" en el local de las escuelas y como final de curso, ha celebrado una cena a la que asistieron el presidente de la Diputación Provincial D. Jesús Mañueco y señora y su hija Cristina, el alcalde de Saldaña, D. Antonio Herrero y señora, y nuestro alcalde D. Crestente Porras. A su llegada fueron recibidos por folklore de jotas [illegible] nas amenizadas por D. [illegible] Torres Grajal.

Resultando una velada [illegible] amena donde reinó la alegría [illegible] parte de todos. Reiteramos [illegible] tro agradecimiento al Sr. [illegible] dente de la Diputación Provincial.

M.C.D.2022

Los santos de nuestros pueblos

HICIERON UNA CARRERA SENSACIONAL

Beatificación de 15 mártires palentinos

Ricardo San Millán López

Dicen que la carrera ciclista más importan del mundo está en el Tour de Francia, y ésta, una vez más, finalizaba el pasado 23 de julio de una manera espectacular y emocionante. El buen hacer de Gred Lemon, Lauret Fignon o Perico Delgado, nos hicieron recordar otras figuras como Eddy Mercks, Bernard Hinault, Federico Bahamontes, Ocaña, etc. Hombre ilustres que alcanzaron su coronación accediendo a las cotas más altas de los vencedores.

Pero a mí se me antoja decir que existe otra Carrera, que si bien no lleva un montaje y ruido publicitario que la Vuelta o el Tour, es mucho más disputada donde podemos asistir, con frecuencia a grandes duelos entre sus competidores. Esta es la Carrera del Cielo. Somos legión los que diariamente nos ponemos a disputar y ganar. Unos van en "solitario" y otras acceden en "grupo"; pero todos corren para ganar el "prestigiado galardón de la Santidad".

De bella factura ha constituido el "duelo" espectacular al que todos hemos asistido entre Lemon, Fignon y Delgado, dando la oportunidad al estadounidense de alzarse con al victoria final y su coronación en los Campos Elíseos. Peor también es verdad, que en esta otra Carrera, las puertas del Cielo están abiertas para los campeones. Es igualmente un duro deporte que lleva consigo abandonos, demarrajes y trabajo coordinado en equipo, que deja al descubierto el verdadero heroísmo de muchos españoles que como Ignacio de Loyola, Francisco Javier, Juan de la Cruz o Teresa de Jesús son figuras estelares y líderes indiscutibles que han pasado la línea de meta, vistiéndose de gloria en el podio de la Santidad.

Las cámaras de TV todavía no han podido presentar el "duelo" en la escalada de estos santos como presentaron en su día al héroe de Segovia o al campeón de Bérriz. Pero lo que sí se va a comunicar desde Roma el 1º de octubre es la Gloria alcanzada en su escalada a la "Cima del Calvario" de un equipo compuesto por 26 españoles perteneciente a las filas de los Pasionistas que venidos de distintos pueblos de España han corrido la Carrera del Cielo. Con una decisión inquebrantable a su vocación, lograron con todo merecimiento la corona y el podio de los vencedores, finalizando con heroicidad la Vuelta al Cielo. Esta primera carrera del mundo la iniciaban por tierras de Palenci, Burgos, La Rioja, Zaragoza, Navarra y Guipúzcoa con las mil peripecias de unas familias rurales y finalizándola en la vida religiosa.

Caso insólito es el grupo de los palentinos que en número de 15 llena de gloria la diócesis de Palencia. Los demás: 6 son de Navarra, 2 de Zaragoza y uno de Burgos, La Rioja y Guipúzcoa.

Los pueblos del norte de Palencia son testigos de esta realidad y se sienten bendecidos con estos mártires de al fe que dieron auténticas pruebas de Fidelidad a Cristo y a la Iglesia. El 28 de noviembre de 1988, mediante un documento pontificio lo ha reconocido pública y oficialmente la Iglesia, señalándoles como modelos cristianos a imitar. Esta alegría, es hoy contagio en el corazón de todos los hombre que creen, esperan y aman ya que la beatificación de sus familiares y paisanos, viene a confirmar la raíz cristiana y evangélica de nuestro pueblos castizos y recios montañeses.

Conocidos personalmente por muchos vecinos vivieron juntos la sencillez de la infancia y el calor familiar ingresando más tarde en el Instituto de los Religiosos Pasionistas y hoy son los santos de nuestro pueblos. Un acontecimiento sigular y sobre todo un regalo de Dios en nuestros hijos.

Así: Fulgencio Calvo Sánchez (CUBILLO) y Felipe Ruiz Fraile (PERAZANCAS) serán desde ahora los ángeles del Valle de Ojeda. En la cuenca del Pisuerga Eufrasio De Celis Santos (SALINAS) y Anacario Benito Nozal e Ildefonso García Nozal (BECERRIL DEL CARPIO). Entre las cumbres de la Peña, Espiguete y Curabacas Maurilio Macho Rodríguez y Laurino Cuesta Redondo (VILLAFRIA). Pedro Largo Redondo y Justiniano Cuesta Redondo (ALBA DE LOS CARDAÑOS). Julio Mediavilla Concejero y Honorino Carracedo Ramos (LA LASTRA). Epifaneo Sierra Conde (SAN MARTIN DE LOS HERREROS). En RESOBA, Abilio Ramos Ramos, junto al Parados de Fuentes Carrionas. Hacia las Crestas de Braña, en SAN MARTIN DE PERAPERTU, José Estalayo García y en el Valle de Castillería, en HERRERUELA Nicéforo Díez Tejerina.

Hijos de humildes familias compesinas de la dura y agreste montaña palentina, todos fueron expertos pedalistas en esta Carrera al Cielo, entrenados en el recio espíritu de San Pablo de la Cruz en su comunidad de Daimiel (Ciudad Real), disputaron en un sprint masivo y en plena forma la victoria tras su líder Jesús el Crucificado. Enamorados del Calvario corren el mismo riesgo que Jesús unos el 23 de julio y otros el 23 de octubre de 1936 consiguiendo igualmente la corona del martirio.

Durísima fue la prueba pero llegaron en plena forma consiguiendo todos el premio de la Santidad.

Gracias le damos al Creador porque sólo El ha hecho posible que el martirio de nuestro hijos se convierta en vida para ellos y para toda la Iglesia y un vigoroso resurgir en nuestras comunidades cristianas de los pueblos. Gracias, también, Señor, porque el mensaje de su vocación cristiana y Pasionista, nacida en el seno de nuestros hogares, es ahora un rico testimonio de amor sin medida y a la vez es un grito que nos está indicando el camino del Calvario que ellos andaron y que hoy debe de ser el mismo camino de amor y de urgencia para los cristianos que quieren seguir a Cristo Crucificado.

La beatificación de estos 15 mártires Pasionistas palentinos y sus compañeron nos tiene que hacer recoger la antorcha e izar la Cruz que todos hemos querido abrazar, integrar y transmitir a nuestras más próximas generaciones. Nos orgullece saber que pertenecemos a familia de Santos y ellos son nuestra mejor semilla. Que su testimonio sea todo un estímulo para nosotros que seguimos en carrera comprometidos con Dios hasta la meta final. ¡No arrojeis la toalla!. Hay que hacer la Carrera.

1. FELIPE RUIZ FRAILE (QUINTANILLA DE LA BERZOSA). 2. HONORINO CARRACEDO RAMOS Y JULIO MEDIAVILLA CONCEJERO (LA LASTRA). 3. 4. EUFRASIO DEL CELIS SNTOS (SALINAS DE PISUERGA). 5. JUSTINIANO CUESTA REDONDO Y 6. PEDRO LARGO REDONDO (ALBA DE LOS CARDAÑOS). 7. JOSE ESTALAYO GARCIA (SAN MARTIN DE PERAPERTU). 8. EPIFANIO SIERRA CONDE (SAN MARTIN DE LOS HERREROS). 9. ANACARIO BENITO NOZAL. Y 10. ILDEFONSO GARCIA NOZAL (BECERRIL DEL CARPO). 11. ABILIO RAMOS RAMOS (RESOBA). 12. NICEFORO DIEZ TEJERINA (HERRERUELA DE CASTILLERIA). 14. LAURINO PROAÑO CUESTA Y 14. MAURILIO MACHO RODRIGUEZ (VILLAFRIA DE LA PEÑA). 15. FULGENCIO CALVO SANCHEZ (CUBILLO DE OJEDO)

CASTREJON DE LA PEÑA

FIESTAS DEL VERANO Y BODAS DE ORO

Z.

El mes de agosto es en los pueblos, además del más trabajoso el más alegre del año, y, ha sido, desde siempre el más aromado, porque en cualquier recodo del camino, palmo a palmo, se siente la mies y el tomillo maduros. Son ambas cosas como una vihuela que musita sonidos de sonrisas y perfumes para poner los corazones en terremotos de vida.

Suele llegar el mes en verdes y despedirse en claroamarillos, tierra adentro, desde los rastrojos recién hechos tenían, hasta no hace mucho tiempos, de fiador al árbol.

Las gentes de aquí y de allá, llegadas al pueblo, se enajenan en el olvido de un quehacer y se meten en leguas de fiestas con convites trasnochados; en canciones hasta albas que nacen días, con las pupilas inmóviles de la noche parpadeando tan hermoso desahogo, alineado en amistosas mesas con calderetas, marmitacos, buenas botas de vino y un afán de ejercitar los afectos de cerca, mano a mano.

Mira, un día fué Castrejón, porque una asociación de pensionistas (Peñacastillo) quiso celebrar por todo lo alto la II Fiesta de la Amistad con Misa al aire libre bajo el tiemblo de las hojas de unos árboles. Al final, en ramo de flores para Elvira e el simbolismo de un bastón para Cipriano que en la fecha celebraban, nada más y nada menos, que sus bodas de oro; cincuenta años juntos en las alegrías y en las penas, en los afanes y en los descansos de una hacienda no crecida pero rica en alientos y esperanzas, así llegaron. Con este motivo habló de ello en la homilía "como buen ejemplo" el párroco y el numeroso público les hizo la mejor felicitación obsequiándoles con un fuerte aplauso.

Después dando otro sentido al festejo la Asociación ofrece un multitudinario refresco bien gustado, y los artistas del pueblo el recreo hondo de la belleza de sus pinturas en cuadros; una comida de hermandad mitigada en calores por la brisa y la sombra de un refrescante arbolado; un concurso femenino de bolos y otro de petanca fueron, en la tarde, aventura para muchos y para pocos final trofeo en sus manos; los Coros y Danzas "Aires de la Montaña de Guardo" hizo llevar canciones de la tierra, suspendiendo olvidos al cerrar los actos.

En los bolos, M.ª Jesús quedó la primera honrando su saber con mucho garbo. Elías y Melchor, Luis y Angel, en orden de parejas y jugando con maestría a la petanca los dos trofeos llevaron.

M.C.D.2022

Ante el V Centenario

PALENTINOS EN AMERICA

Andrés Vélez de la Serna, alférez de la Milicia, natural de Villaherreros

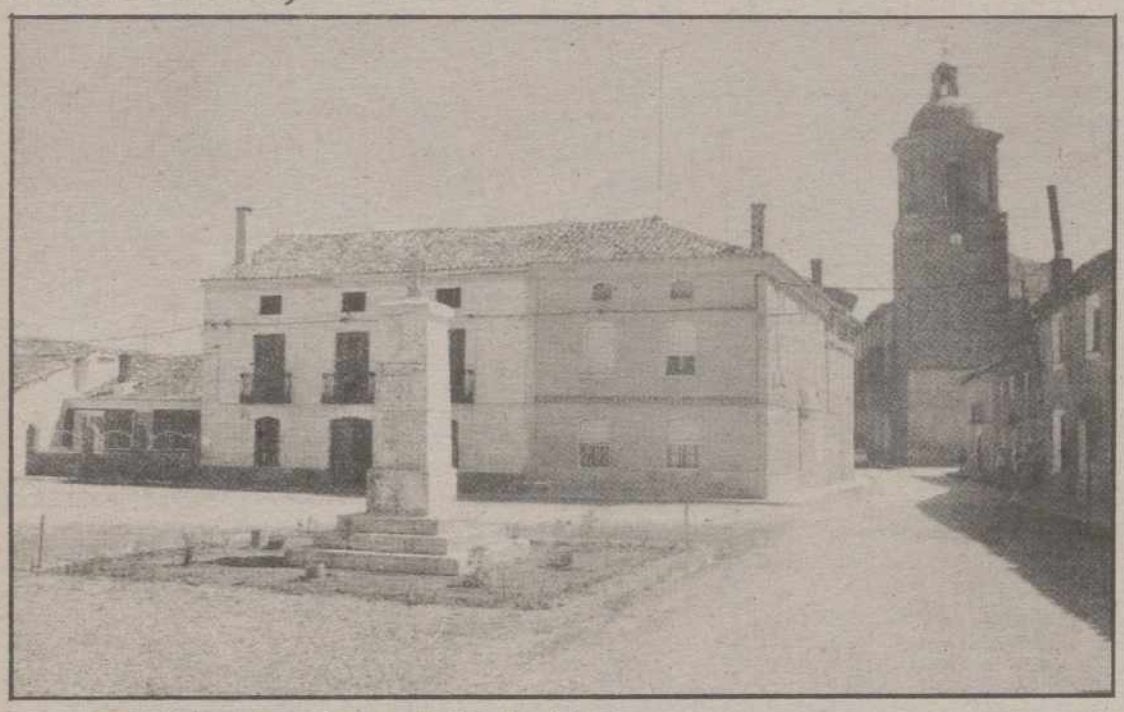

Un aspecto de Villasarracino con la Iglesia al fondo

Santiago Francia Lorenzo

(Academico N. de la I. Tello Téllez de Menese)

De Andrés Vélez de la Serna conservamos una extensa carta -cuatro páginas en letra bien apretada- que dejan bastante de manifiesto cual era el talante de este alférez de la milicia, nacido en Villaherreros y casado en Villasarracino, de donde fué vecino durante varios años. No da muchos datos sobre su biografía, pero sí se revela como hombre erudito y con los resabios propios del soldado del siblo XVII.

La carta de referencia va dirigida al cura de Villasarracino don Matías Quintana y el objetivo de la misma es manifestarle cómo su hijo García, que residen en Sevilla donde está aprendiendo el oficio de escribano, ha renunciado notarialmente al compromiso de matrimonio que tenía pactado con Catalina González, a la que había dejado casi, casi al pie del altar.

Como se trata de una carta a un amigo, el aire del asunto principal le cuenta cómo había pedido a su hijo que le enviara a Sevilla cuatro libras y media de tabaco para algunos compromisos que tenía adquiridos con gente de la corte de Madrid y para enviarle también un poco a Villasarracino, pero el correo fué asaltado cerca de Córdoba y el tabaco no llegó a su destino, por lo que tenía un serio disgusto. Asimismo le cuenta "las últimas novedades de guerras que amenazan por Flandes, Lobardía y costas de Berbería"..., y así como de "la muerte en cadalso que el jueves 14 del corriente se ejecutó en la plaza mayor de esta corte en un caballero Quenca llamado don Antonio de Córdoba y Montemayor" y que el cronista relata con toda minuciosidad.

Por este tiempo -febrero de 167- Andrés Vélez se encuentra en Madrid, resolviendo algunos pleitos que tenía pendientes, y con la inención de acabar sus días en su Sevilla de origen, si no se ve obligado a salir de ella por alguna nueva contrariedad.

A estas alturas el militar de Villaherreros ya había trotado bastante por el mundo y se manifiesta cansado de la lucha en las contrariedades de la vida más que en los campos de batalla.

Había ejercido la milica en tierras palentinas. Sabemos que estuvo algún tiempo destacado en Paredes de Nava, también el Palencia, antes de partir para las Indias. En 1633, el 4 de marzo, ante el notario de Santillana, Juan Ortega, hizo la fundación del mayorazgo que su tía Ana Velez de la Serna había mandado hacer desde la ciduad de México donde residía. Poco tiempo después emigró a Indias, donde según su propia confesión estuvo durante 17 años. En los documentos hasta ahora conocidos no se constata el lugar de residencia. Es posible que fuera la Nueva España y tal vez la ciudad de México donde estuvo su tía, si bien su condición de soldado pudo obligarle a distintas residencias.

Aparte del ejercicio de las armas, debió hacer algunos negocios. Pero el fruto de sus esfuerzos, a la postre, no se vió compensado. Una buena parte de su trabajo se perdió en un navío que naufragó. Y ya viejo, aún luchaba como buen soldado, desde la corte de Madrid -muy escaso de medio de subsistencia- para conseguir compensaciones.

Algún tiempo debió estar en Sevilla a su regreso de Indias. Allí busco acomodo a su hijo García para que consiguiera el oficio de escribano, sabiendo que podría ejercerlo cuando menos en las villas de Villasarracino o Villadiezma, pues el mayorazgo de su tía Ana estaba radicado sobre estos oficios, así como sobre otros bienes muebles y raíces en el lugar de Villasarracino.

Después se trasladó a Madrid con el fin de arreglar sus asuntos pendientes: "En el pleito del oficio de Palencia -le escribe a su amigo- no temo más que alguna dilación, porque el auto y provisión dicha es tácita sentencia en mi favor y los señores del Real Consejo han reconocido la justicia que me asiste. Mas el pleito del navío en el Consejo de Indias es cosa perdurable y a largo tiempo no nos han de mandar entregar a los interesados en el navío lo que en el pleito se ha gastado; y así me hago de caso que aquellos seis mil pesos se los llevo el diablo. Si mal de muchos fuera gozo lícito como el refrán suele decir, yo debiera estar muy gozoso, pero no lo estoy, sino lastimado como de mi causa de la de los demás, porque está paciendo en esta Corte hombre que entre los demás es interesado en cien mil pesos. Sírvase Dios con todo, que aunque mal cristiano, le doy gracias muy conforme con su santa voluntad; y tengo bastante conocimiento y desengaño no me conviene anelar acienda, pues en ella tengo tal desgracia que sobre la pérdida de trabajo de 17 año de Indias, en la cortedad que estoy padeciendo en esta Corte, me ha sobrevenido la pérdida del tabaco que me avía de aliviar en mucha más cantidad que su valor. Y así concluido el pleito de Palencia, sólo trataré de acabar la vida en esa villa si Francisco mi hermano no me ocasiona otro pleito injusto..."

En efecto tenemos constancia de que en el año 1685, Andrés Véñez de la Serna,ya octogenario, formaliza la fundación de Capellanía de su tía Ana tras haber empleado en fincas y censos el dinero correspondiente, junto con el párroco de Villasarracino don Jacinto López. Se cumplió así su deseo de envejecer y morir en tierras que le vieron nacer.

POZA DE LA VEGA

Fiesta en el pueblo

Victorino Berzosa

He asistido a la fiesta de San Roque en el pueblo contiguo al mío, Poza de la Vega. Me gustó mucho.

Aprovechaban la celebración festiva para inagururar la Casa Consistorial que han ubicado en la antigua escuela. Buen destino a un edificio entrañable para el pueblo y mucho mejor, claro, que dejarle desmoronar como sucede con otros similares en otros pueblos. Como decía el alcalde la obra fue costosa porque suele ser más gravoso adaptar un edificio viejo que hacerlo de nuevo. Más mérito por lo de conservar un edidificio que tanto recuerdo para las personas mayores, logrando un aire alegre y funcional. Lógicamente asistían las autoridades provinciales que habían colaborado en la obra como el señor Presidente de la Diputación y otras autoridades políticas y algunos alcaldes de la región.

Es intersante que el pueblo disponga de un local digno donde se trate de formar dialogante y donde se pueda oír a cualquier vecino sobre la forma de mejorar el pueblo y donde la vecindad pueda reunirse a charlar o a celebrar cualquier acontecimiento.

Pero más me impresi fiesta de la calle. Los niños vieron toda la jornada sintonizando con las activi jocosas para ellos progra como el reducir a un cen turar alguna anilla con la ta o hacer las delicias del co, siempre numeroso y pa pativo, con los impro disfraces.

Hasta aquí, cosas norm cualquier celebración quier pueblo. Pero de adiviné la siembra de un pueblo fue en la merie con el mayor despliegue gría y con naturalidad a las gentes del pueblo ridades y visitantes.

La generosidad en la sardinas, carne asada y cordialidad de todo el pecialmente del buen gente, habituales del presentes en el mismo por caciones que preparaban rienda, la espontaneidad mar el hombro para que posible la celebración co ria me hizo pensar que en blos, a pesar de ls pequeñ ñetas de todos los días, poco tino, tesón y paci los más sensibilizados se ir conquistando metas de y convivencia. Por ejem fiesta de S. Roque, en Pe

CARTA DE AGRADECIMIENTO DEL ALCALDE DE BUENAVIS

Queridos convecinos:

Terminadas las Fiesta Patronales de San Justo y San Pastor, cerradas con broche de oro, espero haber complacido, sino a todos, a una gran mayoriá, hay que reconocer, que no es tarea fácil, pero podéis estar seguros, que se ha puesto el máximo interés y esfuerzo, pues un pueblo de 280 habitantes, se ha convertido en estos días, en miles de visitantes, que seguro que se han llevado de Buenavista un buen sabor de boca y el ejemplo de un pueblos, que recibe a los visitantes con los brazos abiertos y que una vez más, se ha demostrado, que aquí, nadie es forastero.

Gracias, querida Comisión, que un año tras otro, os volcais trabajando y luchando por hacernos unas fiestas grandiosas y muy felices, sabemos, que para vosotros no existen fiestas, sólo trabajo, pero no os quede pesar, es nuesto pueblos y debemos de estar orgullosos de nuestro trabajo, pues todos los visitantes se van muy orgullosos de divertido, sin crearles alguno y fueron muchas citaciones recibidas, por magistral organización, no ha faltado ningún pues hasta habéis prepa equipo de "cirujanos", estado alerta, en la no toro de fueo, por si algo quede bien claro, que Ayuntamiento, había do un seguro con la Co MAPFRE, en previsión bles accidentes, rela con vuestras vidas, afo mente, no ha ocurrido cepto alguna picadurilla na camisa, la diversión tiene alguna vez su pre

Quiero agradecer a El Palentino, su disposición tor servicio y muchas también, a nuestro amigo cansable Melchor, que está dispuesto a facilitar mes de La Valdavia, de Patria Chica. Gracias a

Vuestro Alcalde
Pedro Campo Die

EL MESON O,PAZO

Comunica a su clientela que tiene cerr do su establecimiento hasta el día 15 Septiembre.

M.C.D.2022

PLANTILLA MORADA

25 años y máximo goleador la pasada liga

PACO, CONFIADO EN EL ASCENSO A 2ª B

«El fichaje de Molinero, importantísimo»

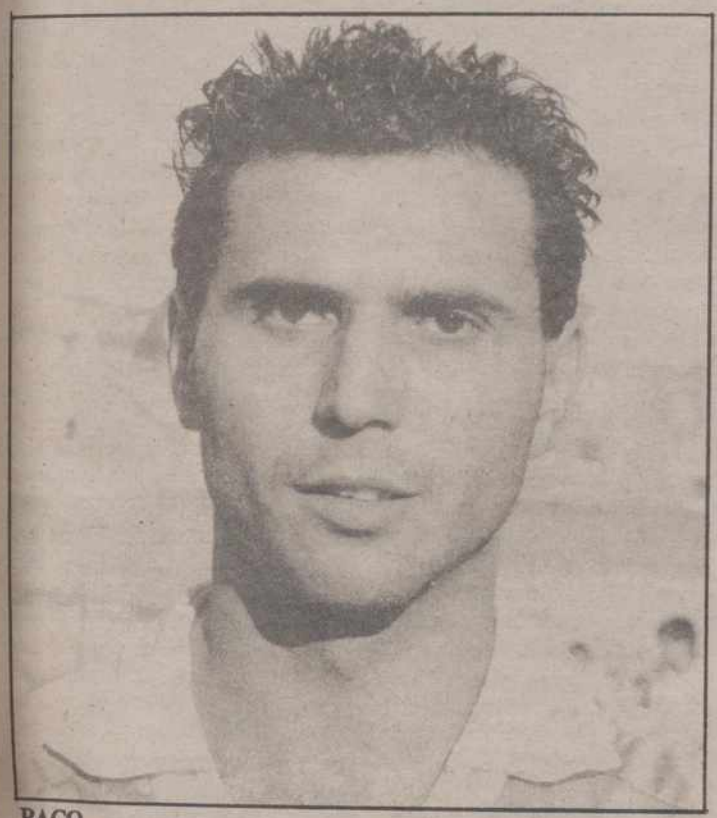

PACO

Carlos M. SANTOYO

Francisco Casasola Salazar "PACO" nació en Villamuriel de Cerrato hace 25 años. Mide 1,69, pesa 65 kg y lleva ocho temporadas defendiendo la camiseta del C.F. Palencia.

La pasada, fenomenal a nivel personal, logró 19 goles y protagonizó innumerables rumores al interesarse por sus servicios equipos de superior categoría. Al final no fraguaron, o no le interesaron las ofertas, y renovó por el conjunto morado.

VALER

-De nuevo en el C.F. Palencia, ¿cansado?

Por supuesto que no. Es el equipo de mi tierra, llevo muchos años defendiendo sus colores y, en consecuencia, no me importa continuar otra temporada. Esta, además, puedo asegurar que la afronto con más ilusión y ganas que en toda mi vida.

-¿Olvidadas entonces las propuestas para cambiar de aires?

-La verdad es que tuve un mes movido en junio al ofrecerme un intermediario la posibilidad de firmar por el Cacereño, Mérida, Gerona y Badajoz. Sin embargo no se concretó ningún acuerdo.

-¿Decepcionado por ello?

-No...aunque tenía ganas de salir un año fuera de casa a ver qué ocurría. Si estaba capacitado para jugar al fútbol en una categoría superior a la 3ª División y en un equipo distinto al Palencia.

-¿Con 25 años?

-A esta edad es cuando se madura como jugador. Quizás resultes demasiado veterano para divisiones de élite, pero no para la 2ª B.

AFICION

-¿Es desagradecido el aficionado con la gente de la casa?

-Se valora más al de fuera. De todas las formas pienso que a los que llevamos muchos años en plantilla nos conoce demasiado y llega un momento que ni se plantean si eres mejor o peor.

-Eso que Paco, máximo goleador el año pasado, merece otro trato

-La liga anterior marqué 19 goles y aún así recibí críticas. Duele, evidentemente, que no se te reconozca el trabajo, pero hay que aceptarlo aún a sabiendas de la injusticia que representa. Y soy de los que siempre me he entregado a muerte por el equipo, a lo que se une que la temporada anterior fue, a nivel personal, la mejor de toda mi vida ya que logré tantos con mayor facilidad que otros años.

-!Y los que fallaste!

-Menos que nunca. En ese sentido terminé muy satisfecho.

-Lo que te habrá agradado menos, al ser delantero, es el fichaje de Molinero

-Al contrario. Es un gran jugador que, lógicamente, será fijo en las alineaciones de Mariano García. Intentaré no obstante, como al resto de compañeros, ponérselo difícil para tener también hueco en ese once inicial.

-Con el burgalés, ¿a arrasar en la categoría?

-Hay equipo para pelear por el ascenso. Y que haya venido Molinero será muy importante por su forma de juego y capacidad realizadora.

ACOPLAMIENTO

-Paco, destacado en pretemporada, tuvo su actuación más floja precisamente en casa ante el Numancia, ¿puede aún la responsabilidad?

-Al principio eran más débiles los rivales, pero es evidente que también pesa jugar ante tu afición. Curiosamente por ese afán de agradar. De todas las formas estoy muy satisfecho en líneas generales de cómo me están rodando las cosas.

-¿Al equipo?

-Lo veo muy bien. Ya está acoplado y se asienta bien en el campo, algo vital para lograr el ascenso.

-Con permiso del Zamora...

-Es uno de los principales enemigos junto al Valladolid Promesas y ese equipo-revelación que siempre surge.

-En resumen, a 2ª B...con Paco de titular

-Trabajaré como siempre para conseguir un puesto. Y, en caso contrario, trataré de aprovechar la oportunidad que espero recibir para contribuir al salto de categoría.

-¿En qué has mejorado?

-En saber estar en el campo, en experiencia, en remate...¿Qué me sigue faltando? Seguramente altura.

-Y Mariano García, ¿qué dice?

-Que ha depositado una gran confianza en nosotros y que espera que ascendamos. Eso también es importante, así como el buen ambiente que existe en el vestuario.

-¿Algo más?

-Agradecer a la afición cómo está comportándose en la campaña de socios. Leer que ya se han alcanzado los 1.100 supone una alegría enorme. Pediría al público también que supiera comprender al equipo cuando se presente ese bache que todo club atraviesa en un campeonato liguero ya que, pase lo que pase, conseguiremos el ascenso. Y precisamos su confianza.

El delantero morado, dispuesto a golear de nuevo

CARLOS-ABEL Y PEDRO SE QUEDARAN EN EL C. F. PALENCIA

Pajares y Santi jugarán con el filial aficionado

C. M. S.

El C.F. Palencia, tras el descanso del lunes, reanudó ayer sus entrenamientos con una sesión de 80 minutos basada integramente en el acondicionamiento físico y desarrollada fuera de La Balastera.

En el viejo Campo Municipal, corriendo suavemente, se quedaron los laterales izquierdos Santi y Martín, ambos con molestias en los tobillos. Germán sin embargo, lesionado ante el Numancia, ya se encuentra prácticamente recuperado y trabajó al mismo ritmo que sus restantes compañeros.

PLANTILLA

Cuando restan 11 días para el inicio liguero, Mariano García perfila poco a poco la que será su definitiva plantilla. Por ese motivo está conversando con los jugadores que tienen más difícil jugar asiduamente al objeto de evitar sorpresas en el futuro. Eso sí, parece decidido a que se queden Carlos-Abel y Pedro, dos de los hombres cuyo futuro dependía de su rendimiento en pretemporada, siempre que lleguen a un acuerdo económico con el club.

Con ellos el equipo lo integrarían 18 jugadores, a los que se sumarían para entrenar diariamente José Alberto, el juvenil Valentín y seguramente Michel. Pajares y Santi es posible que recalen en el aficionado de 1ª Regional que dirige Martín aunque en cualquier momento podrían dar el salto a la primera plantilla si se precisaran sus servicios.

En otro orden de cosas recordar que el próximo domingo, a las 18 horas, el C.F. Palencia disputará un nuevo encuentro amistoso en La Balastera. En esta ocasión se enfrentará a la Cultural Leonesa, uno de los equipos más potentes del grupo I de 2ª B, que dirige el exinternacional Carrete. Los leoneses cobrarán 250.000 pesetas por la visita, pero la Junta Directiva ha decidido que los socios tengan libre acceso al Campo, como frente al Numancia.

Los que aún no hayan retirado su carnet, y estén interesados en ello, pueden acercarse todas las tardes, de las 18 a las 22 horas, al domicilio social de la calle Menéndez Pelayo.

M.C.D.2022

BALONCESTO

COMENZO A ENTRENAR EL CAJAPALENCIA

Faltaron tres jugadores

Francis dirigió el primer entrenamiento «oficial» de la pretemporada

C. M. S.

El Cajapalencia de 2ª División Nacional de Baloncesto comenzó ayer sus entrenamientos de cara a la nueva temporada liguera.

Esta sesión inaugural se basó en 35 minutos de carrera contínua por las inmediaciones del Pabellón Municipal y en la que también participó como uno más el propio técnico Francis González.

En la instalación deportiva se dieron cita algunos aficionados, ávidos de comprobar las evoluciones de su equipo, pero se quedaron con las ganas al desarrollarse el trabajo al aire libre y no celebrarse acto de presentación oficial del equipo.

Asistieron a esta primera toma de contacto Porfirio Fisac, Antonio Velicia, Carlos Mendiguchía, Chema Gutiérrez, Iñaki, Víctor Hernández, Juanra e Ignacio Mendiguchía. Este, cada vez más cerca del conjunto morado, aunque no ha llegado todavía a un acuerdo económico con el vicepresidente Pedro Pastor quedando las partes en reunirse más adelante en presencia ya del máximo mandatario de la entidad, Miguel Díez, actualmente de vacaciones.

David Pérez, Agustín de Lózar y Tomás Teja faltaron a la cita. El primero, por motivos laborales; los aguilarenses debido -al parecer- a que se les avisó tarde y no tuvieron tiempo para contactar entre ellos y organizar a su vez el viaje a la capital.

Gustavo sigue dudando

Gustavo, el joven pivot de la localidad galletera, tampoco acudió al manifestar a los dirigentes que sigue sin decidirse. El Cajapalencia, cansado de esperar, le ha concedido un plazo, que finaliza con la semana, para que se defina de una vez por todas.

VARIOS

Juanra por su parte ha informado al nuevo míster que no podrá entrenar asiduamente hasta finales de septiembre. Está trabajando con contrato en un Pub de Valladolid y ello le impide desplazarse a Palencia a excepción del día que descansa.

Esta tarde, a las 20 horas, el conjunto morado afrontará su segundo día de trabajo, que será similar al de ayer: trote, progresiones y ejercicios de estiramiento. Todo ello también al aire libre, por El Sotillo, aunque en esta ocasión se ha convocado a los jugadores en el Hotel Rey Sancho al objeto de poder dejar allí la ropa ya que en el Pabellón Municipal no se lo permiten los empleados. ¿...?

En otro orden de cosas apuntar que tanto el entrenador como la Junta Directiva y el secretario técnico, Rafa Pastor, han pedido a Miguel Brugera que continúe colaborando con el club como delegado, encargado de la planilla y ese largo etcétera de funciones que quizás para algunos sean "pecata minuta", pero que tienen gran importancia para el equipo. Lo que pasa es que también depende de un trabajo que puede obligarle a cambiar de aires, lo que a su vez obligaría a buscarle un sustituto.

Finalmente, indicar que en los próximos días puede firmarse el convenio de colaboración entre la Caja de Ahorros de Palencia, patrocinadora del equipo, y el propio Club morado. Hace varias semanas se llegó al acuerdo, pero falta plasmarlo en el correspondiente contrato a firmar en presencia de los medios de comunicación como en años anteriores.

El pasado ganó 4-1 al Sahagú

EL CARRION JUEGA EL DOMINGO CON LA MEDINEN

El C.D. Carrión, equipo palentino que milita en la Regional Preferente de Fútbol, recibe el próximo domingo en su Campo Municipal, en partido amistoso, a la Gimnástica Medinense de 3ª División.

El motivo de la visita de los vallisoletanos estriba en que se han hecho con los serv Gato, jugador que milit equipo que preside Isid la pasada campaña.

El pasado domingo lo neses también jugaron e dad de los Condes con gún, al que derrotaron

El sábado jugará en Frómista y el domingo recibirá al C. D. Oso

DOS COMPROMISOS PARA EL C. D. HERRERA EL PROXIMO FIN DE SEMAN

El C.D. Herrera disputará dos nuevos encuentros amistosos el próximo fin de semana.

En principio sólo había programado uno, el del domingo a las seis de la tarde, en El Parque, frente al Osorno, pero Alex Coutinho solicitó a la Junta Directiva que concertase otro y éste se jugará el sábado en Frómista.

El conjunto rojiblanco por otro lado está a la espera de que se solucione el tema de la carta de libertad de Guillermo, jugador del Villada. Su club ha prometido que se la dará, aunque ha sentado muy mal que los herrerenses se hayan apropiado del chaval.

Finalmente, significar que el Osorno, rival del domingo para el Herrera, se adjudicó el pasado fin de semana el XXIV Trofeo Pisuerga celebrado en Melgar de Fernamental al derrotar en la final al Alar por 4-2. Eso sí, la victoria se fraguó en la pr los alarenses ganaban 1- mn. 89.

Guillermo

PELOTA A MANO

RESULTADOS DEL TROFE «TIERRA DE CAMPOS»

Resultados de las dos primeras jornadas del Trofeo Tierra de Campos de Pelota a Mano organizado por la Fundación Provincial de Deportes:

-Día 15.-

Aguilar 22, Fuenteandrino 10

Cabria 22, Villaherreros 15

Itero 22, Villovieco 20

Villada 22, Pozuelo 20

-Día 20.-

Aguilar 22, Pozuelo 8

Villada 22, Fuentean 12

Itero 22, Villaherreros 1

Cabria 22, Villovieco 20

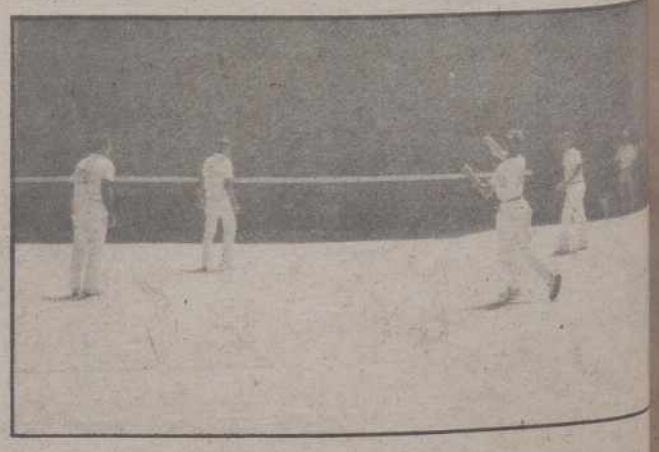

Se disputó en Venta de Baños y participaron 18 equipos

DUEÑAS, CAMPEON DEL VII TORNEO DE FUTBOL-SALA

Redacción

El pasado domingo, con motivo de las fiestas de Santa Rosa de Venta de Baños, se celebró en la pista del Polideportivo Municipal la final del VII Torneo de Fútbol-Sala organizado conjuntamente por la Delegación Palentina de este deporte y el Patronato Municipal de la localidad ferroviaria.

Después de dos meses de dura competición entre los 18 equipos participantes accedieron a la serie final Bar Sandoval, Bar Avenida, Barrio Triana y Dueñas F.S.

A las 11 horas se enfrentaron por el tercer y cuarto puesto Bar Sandoval y Bar Avenida ganando 4-3 el primero. A las 12 disputaron la finalísima Barrio Triana y Dueñas ganando 1-7 los "botijeros" al encarrilar de inmediato la contienda y minar la moral de los rivales. Dueñas F.S. por tanto se adjudicó el torneo.

M.C.D.2022

XXIV Vuelta Ciclista a Palencia de Aficionados

EL DANISA-FLOWER, A REPETIR LA ACTUACION DE 1988

«El recorrido es duro y la participación de lujo»
(Al habla con su director, David Nieto Aguado)

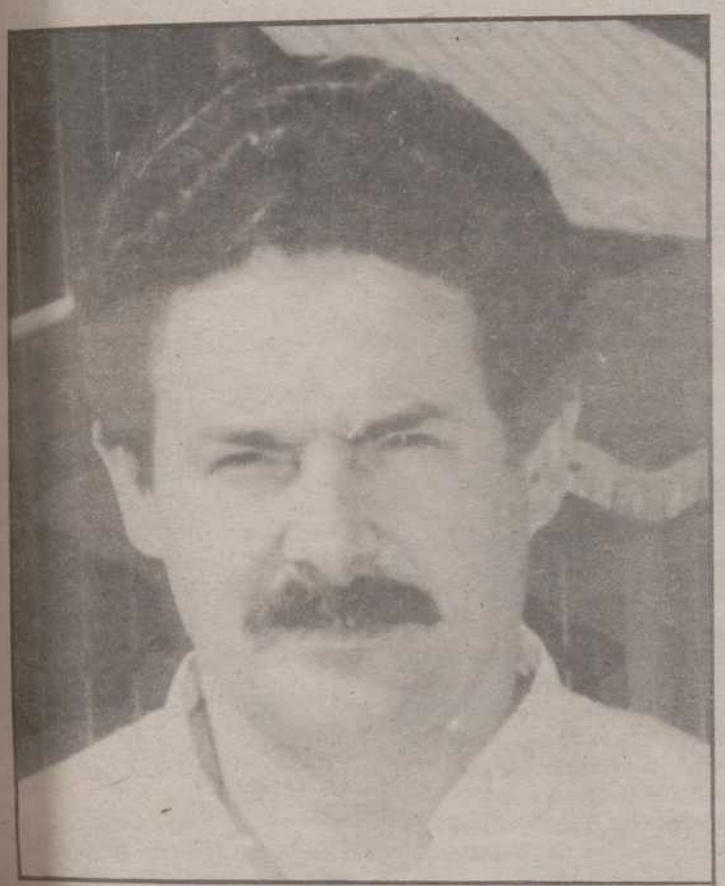

David Nieto, director deportivo del Danisa-Flower

Carlos M. SANTOYO

El próximo lunes comienza la XXIV Vuelta Ciclista a Palencia de Aficionados-Gran Premio Diputación Provincial con la participación de dos equipos de casa: Danisa-Flower y Bicicletas Esmaltina-Forjas Amor.

Hoy traemos a nuestras páginas al Danisa-Flower, sociedad deportiva que lleva ocho temporadas en este deporte, las cuatro últimas en el campo aficionado. Y para conocer su actualidad hemos conversado con su director y patrón, David Nieto Aguado.

DURA RONDA

-¿Cómo se presenta la Vuelta-89?

-Como una prueba buena y dura a la vez. El recorrido es mayor que en ediciones anteriores, al haberse aumentado el número de etapas, y esto servirá para que opten al triunfo corredores hechos. Es decir, esos que llevan ya algún año en aficionados y, en determinados casos, esperan saltar el próximo a profesionales. Los demás, especialmente los que la campaña pasada fueron juveniles, lo tendrán muy mal.

-Eso conlleva una ventaja: convertirse poco a poco en una de las mejores carreras del calendario nacional

-Efectivamente. Hay que reconocer que está ganando prestigio. Y la mejor muestra la tenemos en los potentes equipos que han formalizado su inscripción.

-Que sea tan fuerte esta Vuelta, ¿perjudica los intereses de las escuadras palentinas?

-Es lógico. No sólo la provincia, sino la propia Comunidad Autónoma carece de un equipo lo suficientemente de élite como para plantar cara a los restantes. Nuestras posibilidades de esta forma disminuyen al anunciarse que tomarán la salida la flor y nata del ciclismo aficionado nacional.

-El control anti-dóping, otra de las gratas novedades, es sinónimo de seriedad y mayoría de edad

-Y algo que a todos conviene y beneficia. Tenía que existir en las distintas pruebas que se celebran a lo largo del año, pero el amplísimo calendario de competición, y que resulta caro para los organizadores, no lo hacen posible. La U.C.P. ha conseguido que exista en la Vuelta y debemos felicitarnos todos por ese motivo.

FAVORITOS

-Este año hablar de candidatos al triunfo final parece más sencillo

-Hombre, muchos de los participantes quedan descartados de entrada, pero hay varios equipos con gente importante en sus filas. Particularmente apuesto por La Brasileña si trae al equipo de gala, caso del ex-Zahor Vicente Prado y Joseba Núñez.

-¿El Clas?

-También cuenta con un excelente plantel, aunque quizás no tan compacto como La Brasileña si ésta, repito, se desplaza al completo. Los asturianos tienen a Redondo y Sevilla, grandes corredores, al igual que el Paternina al ganador de la pasada edición, Aitor Garmendia, y a sus extranjeros.

-Y para los equipos restantes, ¿qué queda?

-La posibilidad de luchar por alguna clasificación secundaria o triunfo de etapa. Aspirar a la general es poco menos que imposible. Se puede lograr el maillot, pero defenderlo es otra historia.

-¿Las pretensiones del Danisa-Flower?

-Cumplir como lo hizo el pasado año. Ganando en definitiva una etapa y, si es posible, subiendo al pódium con alguno de los maillots en juego el último día en la capital. De todas las formas, con lo de 1.988 nos conformamos.

-Aspirando a la vez a ganar esa particularísima clasificación por equipos al Bicicletas Esmaltina-Forjas Amor

-Por supuesto que quedaremos antes. Y, además, confío en un buen puesto en la general. No me vale con quedar por delante del Forjas.

EL DANISA, A CUMPLIR

-La plantilla, ¿mejor o peor?

-Pienso que mejor. Ahora bien, lo que hace falta es conservarla en el transcurso de la Vuelta. El pasado año, por ejemplo, teníamos a Plácido Ramos como hombre fuerte y tuvo que retirarse por culpa de una enfermedad.

-El jefe de filas, ¿decidido?

-Si las cosas ruedan normalmente será José Acero Fernández. También confío en Jesús Alonso como único palentino en la lista.

-¿Qué ha pasado con el resto de paisanos?

-Juan Carlos Santiago está con anemia; Piñera y Riesgo, con lesiones de rodilla y tobillo y Alejandro Caballero no se encuentra en buena forma por culpa de la mili.

-Entonces, ¿quiénes acompañarán a Acero y "Chupete" Alonso?

-Juanma Toribio, Roberto Camblor, Rubén González y los hermanos Roberto y Juan Carlos Simón, corredores madrileños que militan en el Productos Machi de Córdoba que vendrán en calidad de cedidos.

-Por último, ¿la temporada?

-Bien...dentro de nuestras posibilidades. Hemos conseguido meternos varias veces entre los 10 primeros colocándonos asimismo fenomenal en las clasificaciones por equipos. La plantilla, a pesar de su juventud, ha cumplido destacando la proyección del asturiano Rubén González.

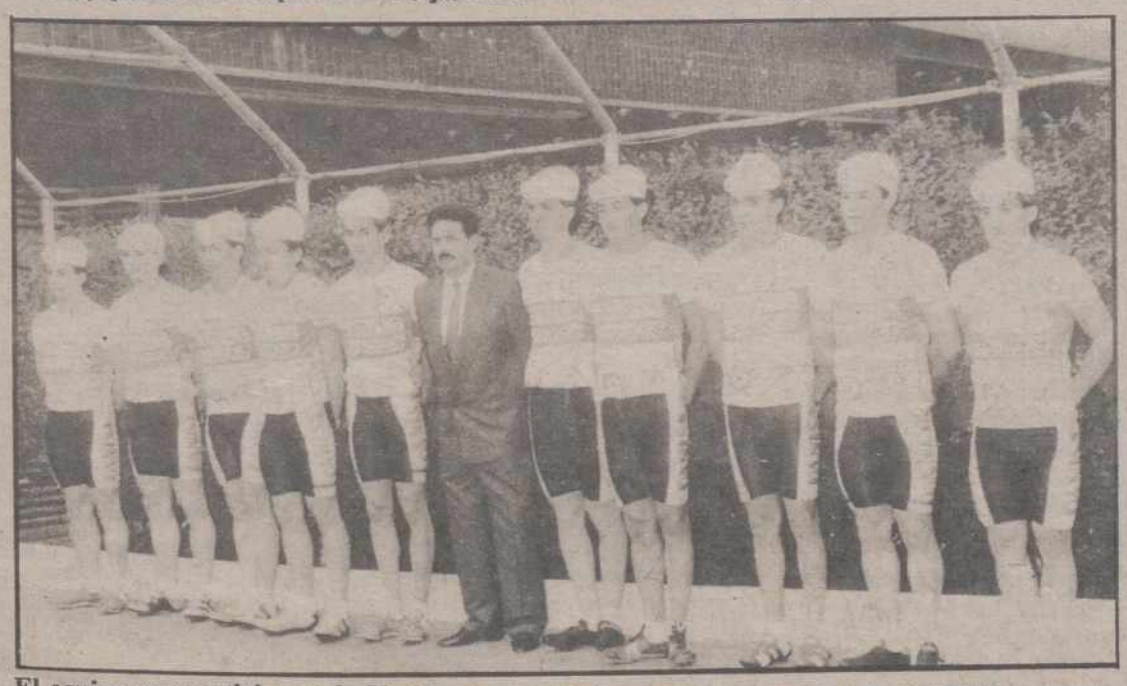

El equipo que participa en la Vuelta, con novedades respecto al de la foto de LUIS

Los días 25 y 26

CICLISMO CADETE E INFANTIL EN ALAR DEL REY

Organiza el C. C. San Luis

Los días 25 y 26 se disputarán dos interesantes pruebas ciclistas en Alar del Rey, con motivo de sus fiestas patronales, organizadas por el Club C. San Luis con el patrocinio del Ayuntamiento.

-Día 25: IX Gran Premio Villa de Alar.-

Carrera de carácter nacional dirigida a la categoría cadete.

El recorrido: Alar del Rey (tres vueltas al circuito urbano de 500 metros), Prádanos de Ojeda, Olmos de Ojeda, Perazancas, Cubillo, Dehesa de Montejo, Colmenares, Amayuelas, Pisón, Vega de Bur, Quintanatello, Payo, Alto Payo, Micieces, La Vid, Prádanos y Alar.

La prueba comenzará a las 5,15 de la tarde. Los premios oscilarán entre las 10.000 pts y trofeo para el ganador y las 500 de dieta para los clasificados del 11 al 50.

-Día 26: II Trofeo Infantil Villa de Alar.-

Al día siguiente, sábado, prueba de infantiles copatrocinada por Junta de Castilla y León, Diputación y Ayuntamiento.

Comenzará a las siete de la tarde con 10 trofeos por categoría (alevin, infantil y principiante) y cuatro por Escuelas.

Las inscripciones pueden formalizarse en el Ayuntamiento de la villa.

ANSELMO LEON, S.A.
corte de suministro
de electricidad

Viernes, día 25 de agosto, de 1989

De 12 a 12,30 afectando a Dueñas y su término municipal y de 12 a 13,30 afectando a Cevico de la Torre y su término municipal.

M.C.D.2022

Fútbol veraniego

El Barcelona derrotado por el Sochaux (con diez jugadores) en el Gamper

Athletic de Bilbao y Osasuna defraudaron a sus aficiones

Barcelona, EFE

FC Barcelona: Unzué, López Rekarte (Sergi, minuto 53), Aloisio, Koeman, J. Alberto, milla (Eusebio, minuto 76), Valverde (Geli, minuto 60), Laudrup, Julio Salinas, Roberto y Beguiristain.

FC Sochaux: Rousset, Croci, Bricon, Dufournet, Hadzibegic, Bazdarevic, Henry, Lucas (Laurey, minuto 60), Thomas, Carrasco (Lada, minuto 61) y Oudjani.

Goles: 0-1. Minuto 24: Carrasco. 1-1. Minuto 60: Salinas. 1-2. Minuto 74: Lada.

Arbitro: Díaz Vega, del Colegio Asturiano. Mostró tarjeta amarilla a Aloisio (minuto 87), Crici (minuto 50) y por dos veces, por lo que fue expulsado, a Hadzibegic (minuto 12).

Incidencias: Unos 60.000 espectadores presenciaron el segundo partido de la XXIV edición del Trofeo Joan Gamper, en el Camp Nou, que sirvió como presentación del equipo azulgrana ante su afición.

El Sochaux dio la gran sorpresa de la XXIV edición del Trofeo Joan Gamper, al derrotar al Barcelona por 1-2, y poder así disputar la final con el CK Malinas.

La sorpresa fue todavía mayor ya que el equipo francés actuó con diez jugadores desde el minuto doce de la primera parte, cuando el arbitro expulsó al exjugador del Betis, Faruk Hadzibegic, después de mostrale dos tarjetas amarillas consecutivas.

El partido se caracterizó por el fuerte dominio territorial del Barcelona, que llegó a lanzar hasta 16 saques de esquina por ninguno del equipo francés, y por los constantes contrataques del Sochaux, que creó casi tantas ocasiones de gol como el conjunto azulgrana.

Los primeros veinte minutos de juego resultaron netamente favorables al Barcelona. En estos minutos el gol rondó reiteradamente el marco francés, pero la pelota se negó a entrar, en parte debido a la gran actuación del guardameta visitante Rousset.

A los 24 minutos, cuando era mayor el dominio del Barcelona, Carrasco se fue solo con la pelota y la elevó por encima de Unzué, sin que la intervención a la desesperada de Aloisio sirviera para evitar el gol.

En el segundo tiempo se mantuvo la misma tónica de dominio del Barcelona y rápidos contrataques del Sochaux que, aunque inferior en número, no renunció nunca a sus aspiraciones de lograr la victoria.

A los 60 minutos, empató el Barcelona en una jugada en la que Julio Salinas remató muy bien sobre el marco defendido por el meta Rousset. El propio Julio Salinas estuvo a punto de volver a marcar a los 69 minutos, pero sin embargo el que lo hizo fue el Sochaux, a los 74 minutos, en una jugada en la que Lada se fue sólo para batir a Unzué desde cerca.

Hasta el final del partido, el Barcelona se esforzó en conseguir por lo menos el tanto del empate lo que, al igual que durante el resto del encuentro, evitó el guardameta Rousset al rechazar un disparo de Julio Salinas y posteriormente al neutralizar un remate de Laudrup.

La final la juegan hoy el Malinas y el Sochaux.

0-0. INSIPIDA PRESENTACION DEL ATHLETIC ANTE SU PUBLICO

Bilbao, EFE

Athletic Bilbao: Biurrun; Lacabeg, Lizarralde (minuto 78, Gallego), Chirri, Alkorta; Luis Fernando (minuto 64, Eskurza), Rípodas, Garitano, Iturrino; Mendigúren y Loren.

Fluminense: Ricardo; Rangel, Edson, Torres, Edgar; Carlos Andre, Donizete, Vander; Gama (minuto 66, Marcelo), Helio (minuto 89, Dedei) y Marquinho.

Arbitro: González Lekue del Colegio Vizcaíno. Mostró tarjeta amarilla a los brasileños Rangel, Marcelo y Marquinho.

Partido "homenaje al socio" disputado en el estadio San Mamés de Bilbao ante unos 25.000 espectadores.

El encuentro se caracterizó por la falta de recursos ofensivos del Athletic ante un rival replegado e incómodo, pese a que en los primeros minutos el cuadro local jugó con soltura y rapidez por las bandas.

Iturrino se convirtió en el organizador y dinamizador del juego rojiblanco y de sus botas nacieron las mejores acciones de su equipo, que eran marradas incomprensiblemente por sus compañeros en la delantera.

1-0. OSASUNA GANO PERO NO CONVENCIO

Pamplona, EFE

Osasuna: Roberto; De Luis, Pepín, Castañeda, Martín González; Merino (Edu, minuto 75), Ibáñez, Grimes (Berástegui, minuto 45), Martín Domínguez; Ciganda (Arozamena, minuto 75) y Camilo.

Palmeiras: Veloso; Pereira, Toninho, Dida, Junior (Bianchezy, minuto 60); Luis, Ribamat, Edson; Edu (Eraldo, minuto 66), Gaucho y Mirandinha.

Goles: 1-0. Minuto 49. Penalty lanzado por Martín Domínguez que bate a Veloso.

Partido del Trofeo Ciudad de Pamplona disputado en el estadio El Sadar, ante unos 7.000 espectadores.

Osasuna derrotó al palmeiras a pesar del desconcierto de su defensa, que se mostró estática e incapaz de sacar el balón controlado. El equipo local careció de ideas en su centro del campo y sus adelantos estuvieron faltos de iniciativa.

Durante el primer periodo los brasileños fueron superiores técnicamente, con un Mirandinha que puso en jaque a la defensa navarra. Así en el minuto siete del partido una jugada del extremo Carioca es rematada al poste por Dida.

En el minuto 17, Paz García anuló un gol al Palmeiras por una presunta falta de Mirandinha dentro del área, que muy pocos de los presentes llegaron a apreciar.

1-1. EL RAYO VENCIO EN LA TANDA DE PENALTYS

Alicante, EFE

Hércules: Pascual, Tur (Eizamendi, minuto 45), Vilches, Herrero, Huertas; Juanma (Gallego, minuto 58), Rafa (Amaya, minuto 86), Paños (Razmanovic, minuto 58); Trobiani (Moreno Yuste, minuto 85), Endika (Forcadell, minuto 80) y Miguelo.

Rayo: Villalvilla (Wilfred, minuto 72), Magriñan (Juanito, minuto 72), Ibarrondo (Rodri, minuto 46), Zapatera, Hontesilla, Ortiz, Sánchez Candil, Oscar Vivancos, Sabas, Ballina (Berg, nminuto 73) y Botella (Hugo Maradona, minuto 72).

Goles: 0-1, minuto 17: Sabas. 1-1. Minuto 19: Endika.

5.000 espectadores acudieron al Rico Pérez.

El partido resultó entretenido ya que ambos equipos jugaron de poder a poder. Las fuerzas estuvieron niveladas y aunque los dos conjuntos se esforzaron en la segunda parte ninguno pudo perforar la meta contraria.

Coincidiendo con el debut del nuev entrenador y Junta Directiva

EL C. D. BECERRIL GANO SU TROFEO VERANIEGO DE FUTBO

César Antolín

El C.D. Becerril se ha proclamado justo vencedor de su tyrofeo de verano, al derrotar por tres tantos a uno al otro finalista, el C.D. Boadilla. El conjunto local llegó a esta final tras vencer en semifinales al C.D. Melgar por tres goles a cero. Y el Boadilla se impuso al Fuentes en el otro partido clasificatorio.

Hemos asistido a un partido clásico de pretemporada, con falta de conjunción y entendimiento en todas sus líneas por parte del conjunto local, con muchísimas imprecisiones en las entregas de balón. Lo que verdaderamente no se ha perdido ha sido el fino olfato de gol, del que hicieron alarde la pasada campaña futbolística. Se sigue viendo puerta con facilidad, a pesar de los muchos fallos de cara a el gol, que materializarse todas las oportunidades veríamos auténticos recitales goleadores por parte del equipo becerrilense. Ambos conjuntos acusaron el fuerte calor reinante y el pésimo estado del terreno de juego.

NUEVO TECNICO

Vicente Montes Vallina, es el nuevo entrenador del Becerril. Ex-jugador becerrilense, fue de los primeros fichajes que se hicieron en la historia del equipo local. Debutó en el primer partido que el club participó como federado allá por la campaña 77-78. Dejó muy buena impresión por su depurada técnica y su buena visión del fútbol.

El nuevo técnico becerrilense es asturiano, afincado en la capital desde hace varios años. Mucho trabajo le espera para poner apunto el equipo local e imponer disciplina y cortar de raíz el exceso de individualismo que los jugadores locales . Posée gente joven y con muy buenas cualidades, aunque muchos en esta final del trofeo no dieron la talla. En líneas generales dispone de mimbres para hacer un buen cesto. Esperamos y deseamos la mejor de las suertes a que este nuevo entrenador, que mejor debút no pudo tener con su nuevo equipo.

JUNTA DIRECTIVA

Después de las dos dim que se produjeron en la d del C.D. Becerril al fin pasada campaña, los mie que quedaban han lucha nodadamente hasta busc bres eficaces y resolutiv hora de llevar las riendas por los mejores derrote económicos como dep Esta es la Junta Direc C.D. Becerril:

Presidente: Juan Ca dríguez. Vicepresidente Herrero Muñoz. Vicepre 2º: Severiano Juarez R Secretario: Eladio Torre guez. Tesorero: Mauro de Redondo. Vocales: Santi cía Cabeza, Angel Do Castro, Juan Ruiz de C Ubaldo García Ríos.

Deseamos desde esta los mejores éxitos a est Junta que entusiasmo no les falta.

Según el tesorero de l dad, Mauro de Castro, la ña de captación de socio cha viento en popa. No festaba que el número de dos es muy posible que los de la anterior temp que llegaron a los 170, y les gustaría acercarse a abonados.

Los precios de los abo los siguientes:

Infantil, jubilados y 800 pesetas.
Socio normal: 1.300 p
Socio protector: 2.30 tas.

Han incrementado las cuotas, dado que la c futbolística para este año vé mucho más larga, po tructuración de la Feder desaparecer la Segunda R y ser mucho más num primera categoría. Y el puesto será mucho mayor años anteriores, que seg vén rondará el millón de tas.

1989
30 ANIVERSARIO
Declaración de los Derechos del Niño

QUIEN BIEN TE QUIERE TE HARÁ LLORAR feliz

PROTEGER AL NIÑO ES PREPARAR UN FUTURO DE PA
SI TU HIJO TE IMPORTA, ORIENTATE

Escribe a Filium
Apartado 2421, 28080 Madrid

FILIUM agradece la publicación gratuita de este anuncio

M.C.D.2022

Atletismo: selección sub-23

Triangular Francia - RFA - España

Isaac Viciosa y Loli Rizo, entre los seleccionados

Dolores Rizo

Madrid (EFE).-Atletas españoles seleccionados para participar en el encuentro internacional "Límite'66" que enfrentará a los equipos nacionales SUB-23 de Francia, República Federal de Alemania y España el día 26 de agosto en Niza:

HOMBRES

- 100, 200 y 4X100 m.: Francisco Samaniego Sastre, Augusto Llanos Irazola, Diego Gómez Durán, Juan José Trapero Hidalgo y David Vigo Anglada.

- 400 y 4X400 m.: José Luis Palacios Callejo, Jorge Gendra Hom, Luis Cumella Ruiz, Israel Luque Sánchez y Javier Lezamit Garcinuño.

- 800 m.: Isaac Viciosa Plaza y Luis J. González Fanegas.

- 1.500 m.: Fermín Cacho Ruiz y Víctor Rojas Fernández.

- 3.000 m.: José M. Pérez Mosquera y Juan Viudes Sánchez.

- 5.000 m.: Jesús González Margaride y Carlos Adán Arias.

- 110 m. vallas: Daniel Bonet López y Pablo Martín Záforas.

- 400 m. vallas: Pedro P. Fernández Trasobares y David Sanahuja Llort.

- 3.000 m. obstáculos: Antonio Peula Morena y Fernando Sínovas Villamañán.

- Longitud: Jesús Oliván Mallén y Ponciano Ramírez Muñoz.

- Triple: Ignacio González Olaizola y Javier O. Iglesias Poveda.

- Altura: Santiago Becerra Abad y Carlos de la Peña Corona.

- Pértiga: Francisco Más Sánchez y Carlos Aragón Tizón.

- Peso: Antonio Peñalver Asensio y Víctor Roca Castrillo.

- Disco: David Martínez Varela y Luis Moral Moreno.

- Jabalina: Juan A. Segarra Font y Raúl Vázquez González.

- Martillo: Pedro Viudes Reyes y Roger Molist Casals.

- 10 km. marcha: Francisco Javier Castro Sánchez y Jaime Barroso Ramírez.

MUJERES

- 100, 200 y 4X400 m.: Susana Solanas de la Fuente, Elvira Ruiz Pulido, Cristina Veiga Legazpi, Marta Oñate Miana, Elena Linares García.

- 400 y 4X400 m.: Alicia Echenique González, Noemí Carreras Rius, Milagros Cortés Céspedes, Susana López Ribera.

- 800 m.: Carmen Bes Fuster y Montserrat Fontarnau Rovira.

- 1.500 m.: Begoña Herráez García y Dolores Rizo Pardo.

- 3.000 m.: Cristina Nogué Bori y Conchita Muñiz Amed.

- 100 m. vallas: Paula Pinzolas Vidaurre y Esther Castillo Noaín.

- 400 m. vallas.: Yolanda Tello Mendiguchía y Esther Castillo Noaín.

- Longitud: Isabel López Herrera y Arantxa García Jiménez.

- Altura: Montserrat Fernández Mulleras y Julia Lobato Gil.

- Altura: Montserrat Fernández Mulleras y Julia Lobato Gil.

- Peso: Carmen Corona López y Susana Reguela Sáez.

- Disco: Sonia Godall Cassi y Karmele Olaizola.

- Jabalina: Belén Palacios Ruiz y Marta Sánchez Garrido.

- 5 km. marcha: Reyes Sobrino Jiménez y M.ª Cruz Díaz García.

José Luis Nuñez:

«El Barcelona, el equipo más rico del mundo»

Barcelona (EFE).-José Luis Núñez, presidente del FC Barcelona, ha dicho hoy en el transcurso del Congreso de Peñas Barcelonistas que el club que él preside es, actualmente, el más rico del mundo y que el máximo objetivo de la entidad está puesta en Europa.

Al congreso de peñas barcelonistas asistieron un total de 866 peñistas, que representaban a 268 peñas, venidas de toda España.

El presidente barcelonista se refirió a la Liga pasada, de la que señaló: "El FC Barcelona es campeón moral, porque se habían dado circunstancias extrañas, en unas ocasiones, mientras que en otras la suerte no acompañó al equipo".

Núñez negó que el Barcelona tuviera problemas económicos y afirmó que de lo contrario, no hubiera podido fichar a Ronald Koeman y a Michael Laudrup y pagar sus fichajes al contado.

El presidente señaló, al hacer referencia a su junta directiva, que sólo un grupo sólido de hombres "puede hacer un esfuerzo económico tan importante como hemos hecho".

"Consolidada la economía", continuó, "nuestro esfuerzo está orientado en hacer del Barcelona un equipo con proyección europea, tarea en la que no puede haber grietas ni agujeros. Por esta razón, el club no puede ser deficitario y buscamos soluciones".

José Luis Núñez manifestó su deseo de que el Barcelona sea la próxima temporada campeón de la Liga de fútbol. "Hemos conseguido un equipo equilibrado y tenemos a los mejores técnicos", dijo.

"No entiendo cómo se puede decir que el Barcelona esté mal económicamente", subrayó Núñez, que insistió en que los fichajes de los dos jugadores fueron pagados al contado.

Para Núñez, esto demuestra que "la salud económica del club es inmejorable, pues de otra forma no podría invertirse 5.225 millones de pesetas en la presente temporada", resaltó Núñez.

El presidente afirmó: "El Barcelona tiene un gran potencial gracias a sus 108.000 socios, una gran masa social, cuyos miembros son los que menos pagan. Todo esto nos convierte en el club más rico del mundo", sentenció Núñez.

"La junta directiva del Barcelona está obligada a buscar ingresos atípicos", explicó, pero matizó que éstos "no debían pasar del 50% del presupuesto, para no caer en manos de empresas publicitarias".

Durante el Congreso de las Peñas quedó aprobado que la reunión que se celebrará en 1991 tendrá lugar en la localidad murciana de Aguilas.

Toshack

«No quiero que se vaya Gordillo»

Toshack

Madrid (EFE).-John Toshack, entrenador del Real Madrid, manifestó tras la penúltima sesión preparatoria previa al desplazamiento del equipo a Innsbruck, donde el próximo jueves disputará un amistoso contra el Swarowski Tirol, sus deseos de que Rafael Gordillo no abandone la plantilla, ya que "cuando está bien, hay pocos mejores".

El galés salió así al paso de los rumores acerca del posible retorno del centrocampista al Betis. Toshack, no obstante, hizo estas declaraciones a título personal, pues matizó que no es quien "para decir al jugador que no fiche por el Betis". "Pese a lo que se ha hablado", continuó, "en lo que a mí respecta no quiero que se vaya de mi equipo, ya que es muy importante".

Sin embargo, el entrenador comentó que "por su edad, a Gordillo le cuesta rendir a tope cunado se juegan encuentros los miércoles y sábados. En cualquier caso, es uno de los futbolistas más sinceros que conozco, y ahora que no están ya Camacho o Gallego, uno de los veteranos con más carisma".

Toshack se mostró también razonablemente satisfecho de los partidos disputados hasta ahora por su equipo. El balance -tres victorias, un empate y una derrota- es, para el británico, bueno, aunque señaló que "hay cosas que mejorar en todos los aspectos".

Quizá lo único que preocupa a Toshack actualmente es la mala racha en lo que a las lesiones se refiere. Aunque ninguna de ellas reviste excesiva importancia, el técnico continúa extrañado por el incesante goteo de jugadores con problemas físicos en poco tiempo.

"Creo que no es normal que Ruggeri, Solana y Sanchís se lesionen el mismo día", comentó. No obstante, descartó tanto que los problemas de tipo muscular de algunos jugadores se deban a las características de los entrenamientos como que se fuese a producir alguna incorporación del filial.

Respecto al encuentro disputado el pasado domingo frente al Spartak de Moscú, ganado por el Real Madrid por 3-1, con lo que se adjudicó el trofeo Colombino, Toshack indicó que se sorprendió "por el buen ritmo al que se jugó por parte de ambos equipos. El mío acabó fuerte físicamente, pero creo que más mentalmente".

La expedición madridista -la plantilla completa excepto Agustín, Tendillo y Solana, bajas- saldrá mañana hacia Austria tras el entrenamiento que efectuarán a las 10 de la mañana. Sanchís, que hoy entrenó suavemente, es duda, aunque previsiblemente viajará. Ruggeri y Losada, según dijo Toshack, se encuentran ya prácticamente a punto.

El Valencia necesita goleador garantizado

Valencia (EFE).-Víctor Espárrago, entrenador del Valencia, manifestó tras el encuentro de su equipo ante el Nacional de Montevideo, que el Valencia necesita un delantero que garantice de 12 a 15 goles más de los marcados por el Valencia la pasada temporada.

El técnico valencianista afirmó que el Valencia busca un hombre que consiga goles, lo más caro y más difícil del fútbol, y no descartó la posibilidad de que ese hombre fuera el uruguayo Fonseca, aunque la negociación escapa a sus competencias y depende exclusivamente de la junta directiva del Valencia.

Espárrago considera que los actuales jugadores valencianistas marcaron en la pasada temporada los goles que de ellos se esperaban como fue el caso de Fernando con 14 tantos o Eloy con 8 a los que hay que añadir los goles marcados por centrocampistas como Arroyo o Subirats y los conseguidos por los defensas.

A esta cifra de goles, hay que sumar entre 12 y 15 tantos más, según Espárrago, para ser competitivo con equipos como el Sevilla, Athlétic de Bilbao o Atlético de Madrid, que se han reforzado mucho y que pondrán muy difícil la intención valencianista de mejorar la anterior campaña.

M.C.D.2022

La epidemia ha acabado con cincuenta mil colmenas

Los apicultores protestan por las insuficientes ayudas contra la barroasis

Valladolid, (ICAL)

Los apicultores de Castilla y León han manifestado su queja por la insuficiente e inadecuada subvención que reciben del Ministerio de Agricultura para luchar contra la barroasis, enfermedad que ha acabado con alrededor de cincuenta mil de las cuatrocientas mil colmenas que existen en la Comunidad.

El Ministerio destinó cien millones en forma de medicinas durante la campaña 87-88. Según el encargado de apicultura de la Unión de Campesinos, Miguel Blanco, esta ayuda resultaba insuficiente ya que se compraban medicinas muy caras que sólo llegaban a cubrir las necesidades de cien mil colmenas. Los apicultores proponen la compra de medicinas más baratas, tan eficaces como las caras y que no beneficien como éstas últimas tan sólo a los laboratorios farmaceúticos que gracias a la campaña hacen promoción de sus productos. Además, piden que la subvención no se materialice sólo en medicamentos sino también en la puesta a punto de algún laboratorio de investigación de enfermedades apícolas, promoción de la miel de la Comunidad, además de habilitar ayudas para zonas donde se ha recogido poca miel y crear una infraestructura sanitaria eficaz. Según Miguel Blanco, el Ministerio quiere dar la impresión de que está haciendo algo lo único que está consiguiendo es crear clientela para las empresas farmaceúticas.

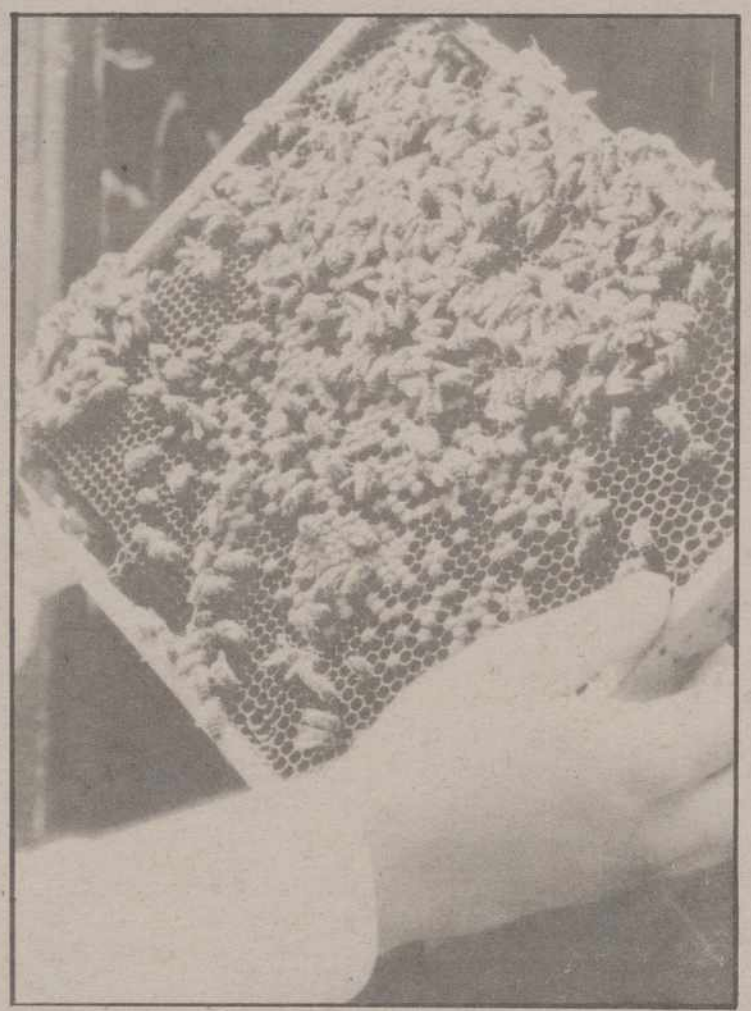

Para los apicultores, la Junta debe presionar a fin de que se cambie esta noticia. "Castilla y León es la Comunidad que mayor cantidad de polen produce, y la tercera en producción de miel. Si no se hace algo, se perderá este liderazgo". Los apicultores tienen pedida una reunión con el consejero, de la que pretenden conseguir que se atienda el tema sanitario y el de la comercialización. Para Miguel Blanco el problema más grave que tiene el sector es el de la comercialización. "Es necesario promocionar nuestra miel ante la competencia de marcas extranjeras que comienzan a introducirse en el país. Se compra la de fuera y no la de aquí. La barroasis no va a acabar con el sector sino la falta de comercialización". Si en esa reunión no consiguen lo que pretenden, los apicultores están dispuestos a presión.

Como nota esperanzadora, Miguel Blanco ha anunciado que se ha comenzado la barroasis. Aunque no se han llevado a cabo estudios exhaustivos, se calcula que, a diferencia de otras comunidades más afectadas, esta epidemia ha acabado con menos de un tercio de las colmenas de Castilla y León.

El problema que ahora se presenta es que la barroasis ha traído consigo otras enfermedades víricas como la loque, que son las que actualmente causan más muertes en las colmenas del país. Estos vírus causantes de estas nuevas enfermedades son menos visibles que la barroasis. Para verlos y poder diagnosticar la enfermedad y curarla es necesario la existencia de esos laboratorios que el sector de la apicultura solicita.

Proponen a la Junta que compense los daños ocasionados por lobos y jabalíes

Valladolid, (ICAL)

El CDS de León propondrá a la Junta de Castilla y León que estudie la posibilidad de indemnizar a los ganaderos y agricultores por los daños que ocasionan lobos y jabalíes en varias comarcas de la provincia. La organización provincial centrista ha remitido un informe previo al consejero de Medio Ambiente y Ordenación del Territorio en el que se considera necesario buscar un modo de compensación económica a cuantos acrediten debidamente la existencia de este perjuicio.

De acuerdo con el informe elaborado por el secretario provincial del CDS, Roberto López Fernández, en los últimos días los lobos han matado dieciséis ovejas en Acisa de las Arrimadas, entre otras localidades afectadas, y el jabalí ha ocasionado grandes destrozos en cereales y otros productos en diversos puntos de la provincia.

La propuesta se justifica por la indefensión de los legítimos intereses de agricultores y ganaderos debido a que ambas especies están protegidas temporalmente por la veda de caza. Por esta razón, se propone que el ICONA y los cotos privados asuman la responsabilidad de las indemnizaciones, puesto que ya perciben unos ingresos por licencias. La valoración de los daños correspondería al guarda de la zona correspondiente. En el caso del jabalí, el CDS considera necesario regular correctamente el pago de las indemnizaciones.

Todos los sábados
PAGINAS ESPECIALES DE
EL CAMPO

Los cursos abarcan cuarenta y siete especialidades profesionales

El INEM destina este año más de cuatro mil millones a cursos para parados en Castilla y León

Valladolid, (ICAL, Fermín A.)

El INEM ha destinado este año 4.489 millones de pesetas para cursos de formación ocupacional. El número de alumnos beneficiados es de 21.571, repartidos en cursos que abarcan cuarenta y siete especialidades profesionales que van desde las artes gráficas hasta la fruticultura pasando por la soldadura. De estos alumnos, entre el diez y el quince por ciento son trabajadores de empresas para los que se destina los cursos de reciclaje para actualizar sus conocimientos que se han quedado obsoletos.

La mayor parte de los beneficiados por estas ayudas son los jóvenes trabajadores menores de veinticinco años en situación de desempleo, un total de 12.975; no obstante, los desempleados mayores de veinticinco años, 2.782, también recibirán formación ocupacional; los trabajadores de empresas que recibirán cursos de reciclaje serán 2.231; los estudiantes de Formación Profesional de segundo grado harán un total de 1.647 y otros (formaciones de formadores, coooperativas y O.I.D.), serán 1.900 alumnos. Lógicamente, el dinero que se destina a cada uno de ellos es proporcional a su número. Así, a los cursos para menores de veinticinco años va destinados 3.052 millones de pesetas; para los de los mayores de esa edad, 804 millones; para los trabajadores de empresas, 2[illegible] para los de F.P. de segundo grado, 171 millones y para otros 201 millones de pesetas. Por otra parte, existen 372 millones para programas de formación sin distribuir provincialmente.

Por provincias, Zamora es la que más dinero recibe para estos cursos, 973 millones de pesetas, seguida de Valladolid con 871. A mayor distancia se sitúa León con 651 millones, mientras en cuarto lugar se coloca Salamanca con 496 y en quinto, Burgos, con 453 millones. El sexto y séptimo lugar es para Palencia y Avila, con 263 y 189 respectivamente, y los dos últimos puestos son ocupados por Segovia y Soria, 149 y 79 millones de pesetas respectivamente.

Zamora es la que tiene un mayor número de alumnos en estos cursos con 4.050. Tras ella se sitúa Valladolid con 3.929 y León con 2.008 alumnos. 2.150 tiene Salamanca y 2.003, Burgos. Palencia, Avila y Segovia, 1.20[illegible] 839 y 641 alumnos, respectivamente. En último lugar se encuentra Soria con 368 alumnos matriculados en estos cursos.

El delegado del Gobierno se compromete a solucionar las deficiencias de la prisión de Villanubla

Valladolid, (ICAL)

Representantes de los tres sindicatos mayoritarios entre los funcionarios, UGT, CSIF y CC.OO., mantuvieron ayer una reunión con el delegado del Gobierno de Castilla y León, Domingo Ferreiro, para tratar la vigilancia exterior del centro penitenciario de Villanubla. "Parece que hay buena voluntad por parte del delegado de Gobierno para solucionar las deficiencias en las que se encuentra la cárcel" comentaron los representantes sindicales. Pero, según la misma fuente, los funcionarios están un poco cansados y sobre todo escépticos porque han sido varias las ocasiones en que las medidas de seguridad establecidas no se han cumplido. Durante la reunión, se ha acordado solicitar prioritaria y urgentemente mayores controles en la vigilancia exterior como, por ejemplo, la vigilancia del correo a los funcionarios y del transporte de los mismos hasta la prisión. Asimismo, pretenden más dotación de Guardia Civil en el exterior de la prisión y de funcionarios de lucha antiterrorista.

Por otro lado, los funcionarios del centro han valorado positivamente la reciente negociación en Madrid, aunque piden adelantar los plazos dados respecto a las medidas de seguridad. En el caso de que en un plazo breve no se solucionen las deficiencias de seguridad en Villanubla, los representantes de los funcionarios tomarán "medidas fuertes de presión" si no ven buena voluntad por parte del Gobierno.

Los funcionarios mantendrán una próxima reunión informativa con el delegado del Gobierno el viernes, después de que éste visite las instalaciones del centro.

De lunes a viernes
Cotizaciones al día, de la Bolsa
En nuestro periódico

M.C.D.2022

OPORTUNIDAD
DE VERANO
Hasta el 31
de Agosto

Este verano si haces números, te subes al Uno

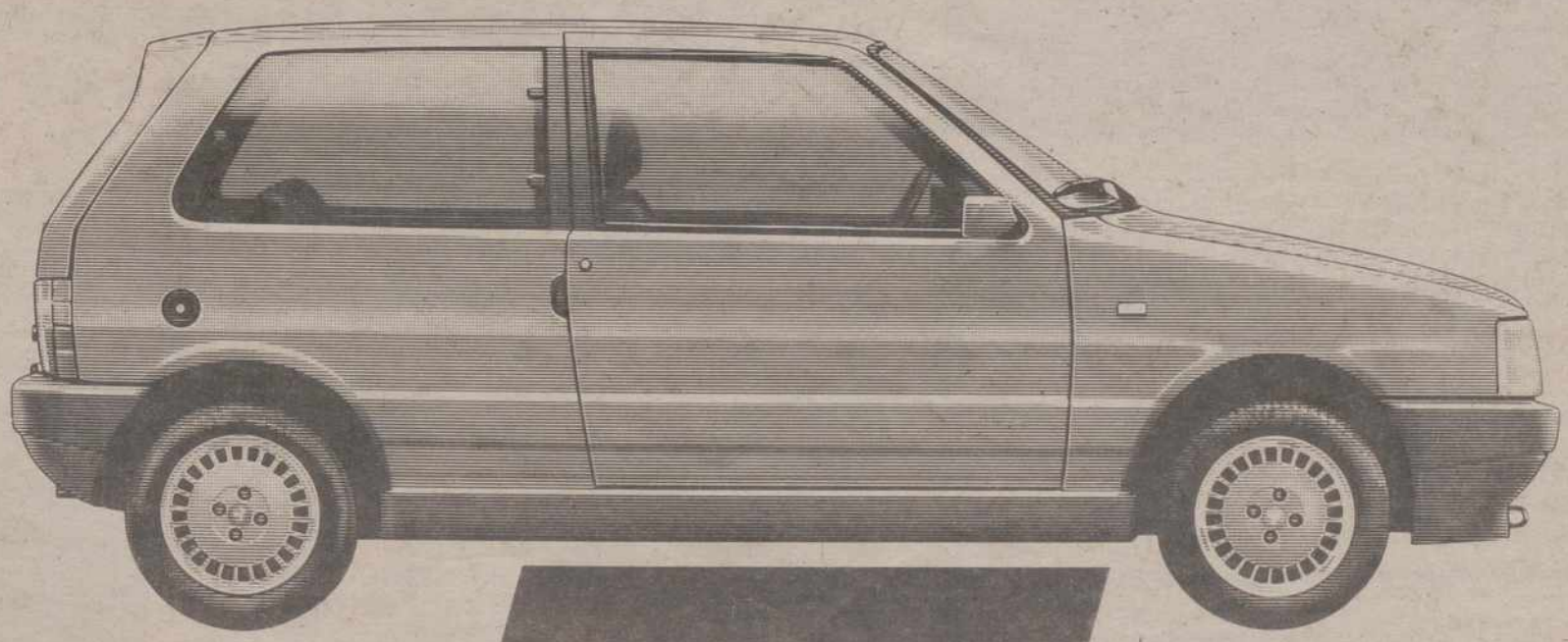

Haz la cuenta: es el líder de su clase, tiene la más amplia gama, la mejor financiación y otras 100.000 ventajas de las que hablaremos.
Ven hoy mismo a tu Concesionario Fiat.
Te sorprenderás.

FIAT
TECNOLOGIA LIDER

Concesionario Oficial en Palencia:

AUTOMOVILES SANSE

María de Molina, 2. Tel. 72 55 41.

M.C.D.2022

VERANO-89

- *Un aspirante a torero durante seis meses, no pudo matar al novillo*
- *Ocho horas seguidas de rock en Cenicero*
- *«El baile del pato», con Resines y Verónica Forqué*

Veronica Forqué

ASPIRANTE A TORERO A TORERO DURANTE SEIS MESES NO PUDO MATAR EL NOVILLO

CIUDAD REAL. EFE.

El aspirante a torero José Sánchez "El Cortijero" no pudo matar el novillo que le ofreció la empresa de la plaza de toros de Ciudad Real como premio a los seis meses que llevaba pidiendo esta oportunidad frente a la puerta principal del coso taurino.

Tras la popular charlotada con la que concluyó la feria taurina, "El Cortijero" vio cumplido su deseo de torear y lidió un novillo con capote y muleta, pero no pudo matarlo al ser alcanzado por la res cuando daba uno de los pases.

Aunque la cogida no revistió gravedad, "El Cortijero", albañil, 35 años, y seis meses de espera con una pancarta y un capote, tuvo que ser atendido en la enfermería de la plaza de una fuerte conmoción.

CENICERO PREPARA OCHO HORAS SEGUIDAS DE ROCK

Logroño.– El Ayuntamiento de Cenicero, en La Rioja está preparando ocho horas seguidas de música rock dentro del programa de sus fiestas patronales en honor de la Virgen del Valle y Santa Daría.

La Corporación ha organizado el I Concurso de Rock "Ciudad de Cenicero", en el que participarán numerosos grupos de la región el próximo uno de septiembre, desde las once de la noche hasta las siete de la mañana del día siguiente.

UNA ORQUESTA POLACA NO VENDRA A ESPAÑA POR FALTA VISADOS

Ayamonte (Huelva).– La falta de visados ha impedido a la Orquesta Sinfónica de Silesia (polonia), las actuaciones que tenía previstas los días 24 y 25 de agosto en el festival Internacional de Música de Ayamonte, informó a Efe la organización del Festival.

Pese a las gestiones realizadas, dijo el portavoz, las autoridades polacas no accedieron a extender los visados para la salida de Polonia de los miembros de la orquesta, que será sustituída por la Sinfónica de Freiburgo, de la República Federal Alemana.

Esta es ya la segunda alteración de programa en este Festival Internacional de Música de Ayamonte, ya que ayer el pianista ruso Gregori Haimovsky sufrió la rotura de un brazo y tuvo que ser sustituido por Wolfrang Lawrencen.

"EL BAILE DEL PATO": AMBIENTE DE PESADILLA EN TONO DE COMEDIA

Barcelona.– Manuel Iborra define su última película "El baile del pato", presentada ayer a la prensa en Barcelona, como "la descripción de un ambiente de pesadilla en tono de comedia, sobre cómo se llega a una situación mental cardíaca".

Es la historia de una pareja compuesta por un periodista paranoico, que interpreta Antonio Resines, y una bióloga, Verónica Forqué, y su deambular por locales nocturnos durante los dos días posteriores a su separación.

Un hermano "continuamente ciego" que se instala en casa, un amigo diseñador que consume drogas estimulantes, un compañero de trabajo con pareja heroinómana, una secretaria ninfómana y un nuevo jefe del periódico en el que trabaja con aficiones sadomasoquistas forman el círculo de situaciones en el que se mueve la pareja hasta su reconciliación.

Iborra explicó, tras visionar la película, que la trama se desarrolla a ritmo frenético, sin tiempos muertos y diálogo contínuo, y pretende transmitir ese estado de ansiedad que todos padecemos y que te lleva a "una situación cardíaca".

"FOGAR GALEGO" DE BARCELONA PRESENTAN LA OFRENDA AL APOSTOL

Santiago de Compostela.– Unos cincuenta miembros de "O Penedo, Fogar Galego" de Barcelona presentaron ayer la ofrenda anual al Apóstol por séptimo año consecutivo, con un discurso a cargo de Victorino Núñez, presidente de la Diputación Provincial de Orense y presidente del partido Centrista de Galicia.

Los emigrantes gallegos en Barcelona cumplieron, como ya es tradicional, con los ritos del peregrino y vieron volar el gran incensario "botafumeiro" entre las naves de la catedral compostelana, símbolo de la purificación de los romeros.

UN ARTISTA BRASILEÑO PINTARA 16.000 "FAVELAS" EN BRASILIA Y RIO

Madrid.– El artista brasileño Pedro Borges pintará los techos de 16.000 "favelas" de las ciudades de Río de Janeiro y Brasilia, con lo que pretende que "los más pobres también se beneficien del arte", dijo el pintor a Efe.

Borges, que se considera un investigador artístico y que trabaja con materiales contemporáneos, como la fibra de vídrio, las tejas de uralita, y todo tipo de materiales sintéticos, lleva más de un año trabajando en el proyecto que surgió porque "para mí el artista no puede sólo retratar las miserias que contempla, tiene que proponer una solución, y con ésto pretendo resolver un problema social antiguo".

El artista comenzará a pintar las más de 2.000 casas de la ciudad de Candangolandia, una enorme "favela" a las afueras de Brasilea, que hasta el año pasado se encontraba en unas mínimas condiciones de habitabilidad.

"Ahora, y gracias al proyecto, se han asfaltado todas las calles, hay agua corriente y luz, y tendrán una asistencia social adecuada", dijo.

70 mujeres guardias civiles, en la «operación verano»

MADRID. EFE.

Setenta mujeres guardias civiles participan en la "operación verano", realizada conjuntamente por la Policía y la Guardia Civil.

Estas guardias civiles pertenecen a la primera promoción en la que han podido inscribirse mujeres y han superado el curso 197 de las 198 presentadas, ya que sólo una de ellas ha tenido que repetir.

La noventa y cuatro promoción estuvo compuesta por un total de 2.419 alumnos, tanto hombres como mujeres, de los que sólo 27 suspendieron el curso.

De las ciento noventa y siete mujeres que fueron promovidas guardias civiles, setenta de ellas están concentradas en la "operación verano".

Las Islas Baleares son el lugar donde más mujeres guardias civiles están actuando este verano, 21, seguido de Gerona, con 1[illegible] Madrid, con 10, y Castellón, con 5.

Una vez finalizada la "operación verano" las setenta guardias civiles que participan en ella se incorporarán a sus destinos, donde destaca su participación en Madrid, con 26, Gerona, 1[illegible] Barcelona, 21, Zaragoza, 1[illegible] Burgos, 13.

Fuentes de la dirección general de la Guardia Civil señalaron a Efe que la integración de la mujer en este cuerpo se está realizando "satisfactoriamente" como la del resto de los altos varones.

Para el próximo curso 1[illegible] que comenzará el mes de septiembre, han sido admitidas ciento noventa y ocho mujeres.

Los párrocos de Marbella se niegan a bautizar a Ana Boyer en su casa

MARBELLA (MALAGA) EFE.

Los párrocos de las distintas iglesias de Marbella de han puesto de acuerdo para no bautizar a la última hija de Isabel Preysler, en su domicilio de verano de la finca "La Luna", como deseaba la mujer de Miguel Boyer.

El párroco de la iglesia de la Virgen Madre, en la urbanización Nueva Andalucía, donde está la residencia de verano del matrimonio Boyer, Manuel Torres, al que correspondía el bautizo de la pequeña, explicó ayer a Efe su negativa a bautizar a Ana Boyer en "La Luna" "porque le bautismo se debe recibir en la parroquia".

Torres dijo que incluso recibió una llamada de la Vicaría General de Madrid por si se podía hacer algo por el tema, pero se firmó en que los bautizos deben ser en la iglesia, "pero no para ella sino para todos".

Ante la insistencia de Isabel Preysler en bautizar a la pequeña en su domocilio, argumentando el probable asedio de los fotógrafos, todos los párrocos de Marbella se han puesto de acuerdo en no bautizarla en su domicilio, "pero no por demagogia de ningún tipo, sino porque lo que mal es que un bautizo se haga dentro del templo".

Manuel Torres se mostró dispuesto a realizar el bautizo, aunque fuera a una hora intempestiva –entre las 8 de la mañana y las 4 de la madrugada– para lograr intimidad en la ceremonia, "y ella si quería bautizar a la niña podía haber puesto un poco de buena voluntad".

M.C.D.2022

Según los expertos

La sequía se prolongará hasta mediados de octubre

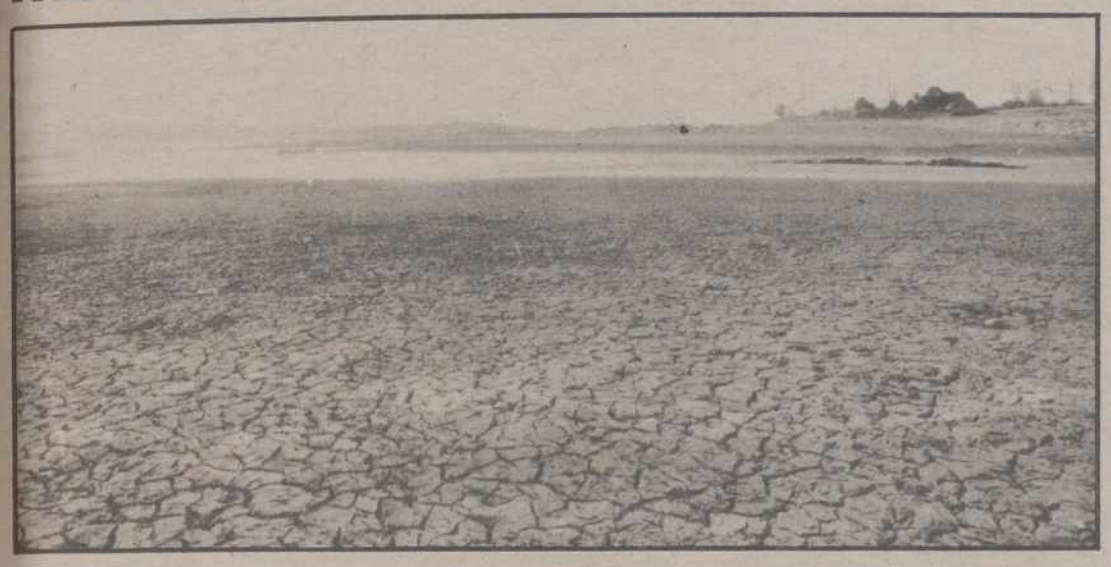

Madrid (EFE).-La sequía que afecta a España durante el último año se prolongará hasta mediados del mes de octubre, según estimaciones de expertos, aunque el Instituto Nacional de Meteorología predice para los próximos 10 días lluvias sólo en el tercio septentrional de la Península.

"Hasta primeros de septiembre se producirán lluvias moderadas en los Pirineos, Navarra y Aragón, y las precipitaciones serán pequeñas o nulas en el resto de la Península", dijo a EFE Jaime Castejón, jefe de servicio en el Instituto de Meteorología.

En opinión de este meteorólogo, a pesar de que durante el mes de septiembre continuarán las tormentas veraniegas, sobre todo en la cuenca mediterránea, "el grave problema de sequía no se resolverá hasta el periodo comprendido entre el 15 de octubre y el 15 de noviembre".

Castejón agregó que la sequía, que soporta España en el último año hidrográfico (octubre de 1988 a septiembre de este año) y que se prolonga desde hace unos díez años, "se puede conceptuar como una de las más importantes, después de la de 1945".

En España, las precipitaciones oscilan entre los 250.000 millones de metros cúbicos recogidos en 1950 y los 470.000 millones del año 1960. El valor anual es de 340.000 millones de metros cúbicos.

Según los últimos datos del INM, las precipitaciones hasta primeros de agosto alcanzaron los 225.000 millones de metros cúbicos, cantidad inferior aproximadamente en un 70 por 100 a la media anual española. Para el meteorólogo, "con estas cifras ya se puede hablar de sequía profunda".

La sequía se extiende prácticamente por todo el país y únicamente se han superado los valores medios en el río Segura, en la costa litoral levantina y en la cuenca del sur del Mediterráneo, donde incluso ha llovido más de lo normal y no hay problemas de escasez de agua.

En el resto de España se han producido menos lluvias de lo normal, como en todo el Norte y en especial en Galicia, donde se han registrado precipitaciones inferiores al 55 por 100 en Vigo y al 57 por 100 en Pontevedra.

A consecuencia de esto, los embalses españoles registran este verano el menor volumen de agua en los últimos 10 años, con menos del 50 por 100 de su capacidad, lo que causa restricciones en algunas zonas de la Península, como en la cuenca del Guadalquivir.

En dicha cuenca ha caído, desde primeros de octubre de 1988, sólo un 59 por 100 de agua sobre la media anual y, debido a ello, la Confederación Hidrográfica del Guadalquivir suspendió el pasado lunes la utilización de agua para riego.

Para Castejón, el agua se ha cortado porque deben existir prioridades en su uso y los principal es el consumo humano, seguido de los regadíos de frutales.

En la actualidad, los embalses españoles tienen una capacidad de 400.000 millones de metros cúbicos de agua y, en opinión del meteorólogo, esta cifra podría llegar hasta los 50.000 millones, ya que las condiciones geológicas del territorio español lo permiten.

Una sequía como ésta no se resolvería sólo con embalses, dijo Castejón, quien planteó otras soluciones como la explotación racional de los recursos acuíferos, la implantación de depuradoras y adecuar el consumo a la disponibilidad de la misma.

"No se debería dar agua a la población que previamente no haya instalado una estación depuradora, con la que se podría aprovechar el agua de consumo humano para regar también las huertas", subrayó.

De igual modo se expresó el meteorólogo Manuel Toharia, quien dijo a EFE que los problemas de restricción de agua que sufren algunas zonas de España no son debidas a la sequía, sino a un problema de mala política acuífera y una infraestructura escasa e inadecuada de embalses.

"No es lo mismo falta de agua que sequía", señaló Toharia, quien agregó que "en España aún no somos conscientes de que el agua es un bien escaso y caro y sin embargo el derroche es cada vez más notorio. Consumimos gran cantidad de agua y se recicla poco".

Suspendidos totalmente los riegos en la cuenca del Guadalquivir

Sevilla (EFE).-La orden de la Confederación Hidrográfica del Guadalquivir por la que se suspende el suministro de aguas de riego en las provincias andaluzas de Jaén, Córdoba, Granada, Sevilla y Cádiz entró en vigor a medianoche.

La decisión de la Confederación Hidrográfica del Guadalquivir fue adoptada el pasado 9 de agosto ante la grave situación de los pantanos de la cuenca de este río que abastecen los regadíos, que están a menos del 10 por 100 de su capacidad.

Las pérdidas económicas que va a originar en el campo andaluz el corte del suministro para el riego han sido estimadas por asociaciones de agricultores en 30.000 millones de pesetas.

Según dijo a EFE el presidente de los Jóvenes Agricultores de Andalucía, Julián Borja, los daños más cuantiosos se producirán en la cosecha de algodón, "donde depende de si llueve o no se puede perder del 50 al 80 por 100".

El ajuste económico

UGT desconfía de las medidas del Gobierno

Madrid (EFE).-UGT considera poco esperanzadoras para los trabajadores las medidas de ajuste económico que se anuncian desde el Gobierno y cuya aplicación puede hacerse efectiva antes de concluir el año.

Por ello, el sindicato ha expresado en un comunicado su disconformidad con la intención de que estas medidas de ajuste que se anuncian, con o sin elecciones, recaigan sobre los trabajadores y los sectores sociales más débiles.

La central socialista recuerda que las promesas sociales incluidas en el programa electoral del PSOE de 1986, después de la etapa de ajuste, no se han cumplido y manifiesta su temor de que "el nuevo ajuste viene a sumarse al anterior, sin que además se hayan solucionado los defectos estructurales de la economía".

La perspectiva de otros cuatro años de sacrificios -prosigue UGT- es para nosotros más importante que la fecha de las elecciones".

Para UGT, es "radicalmente injusto" que los trabajadores tengan que sufrir de nuevo los efectos de la crisis y "quienes tengan que soportar la incapacidad del Gobierno para realizar un crecimiento económico sostenido, sin desequilibrios sociales y económicos".

Las críticas hacia la política económica del Gobierno, por parte ugetista, aluden también a lo que estima como "anteposición de criterios de rentabilidad política a los de prudencia económica".

En este sentido, el comunicado cita la entrada de la peseta en el Sistema Monetario Europeo (SME), "la descontrolada capacidad de incrementar los precios de productos y servicios de algunos sectores productivos", cifras billonaria en los Presupuestos del Estado para reflotar empresas, el "escandaloso" coste de las viviendas y la "injusta" distribución de la carga fiscal.

Ante ello, UGT aboga porque el Gobierno reoriente sus actuaciones hacia una mayor planificación de la economía, en lugar de actuar nuevamente sobre las rentas de los trabajadores.

El sindicato precisa que las consecuencias de un proceso de crecimiento injusto no debe repercutir sobre los colectivos más necesitados y agrega que "la unilateral política orientada a la recuperación de excedentes poniendo a su servicio todo tipo de medidas legales, monetarias y presupuestarias ha demostrado sus límites y su nefastas consecuencias sociales".

UGT reitera que la defensa de parados, pensionistas y funcionarios constituye un "objetivo esencial" en su acción sindical.

Alcaldes y concejales de CPG

SE VAN CON FRAGA

Santiago de Compostela (EFE).-Cuatro alcaldes y trece concejales de la Coalición Progresista Galega han anunciado a Manuel Fraga su ingreso en el Partido Popular, informaron a EFE fuentes de la formación conservadora.

La misma fuente señaló que también formalizaron su ingreso en el Partido Popular el diputado autonómico y concejal de Ortigueira, Antonio Franco Cerdeira, elegido en las listas del PDP y cinco concejales independientes de la Corporación de Cariño.

Los alcaldes que le anunciaron a Fraga su ingreso en el PP son los de Ortigueira, Jesús Varela Martínez; de Somozas, Manuel Candocia Ramos; de Ames, José Astray Lorenzo, y de Dodro, Fernando Vila Brión, así como 8 concejales de Ames y 5 de Dodro.

Fuentes del PP señalaron también que en los próximos días formalizarán su ingreso en el partido conservador otros seis ediles de Somozas y cuatro de Ortigueira.

El anuncio de su ingreso en el PP fue hecho a Manuel Fraga en el curso del programa de visitas que el líder conservador realiza estos días a distintas localidades de la provincia coruñesa.

El vicepresidente de la Diputación de La Coruña y portavoz de la CPG, José Manuel Arufe, alcalde de Santa Comba, restó importancia al trasvase de cargos locales al PP, dijo que este hecho "no constituye ninguna novedad" y que "todo es una campaña publicitaria de Manuel Fraga".

Arufe añadió que estos alcaldes y concejales ya habían anunciado la posibilidad de ingreso en el PP cuando los tres diputados provinciales de la CPG dieron su apoyo a la moción socialista contra el titular de la Corporación José Manuel Romay Beccaria.

Concluyó el líder de la CPG que "sólo se pasarán al PP los que lo habían anunciado anteriormente" y que "el resto de alcaldes y concejales se mantienen fieles a la Coalición Progresista" que forma parte del equipo de gobierno de la institución provincial, cuya presidencia ostenta el socialista Salvador Fernández Moreda.

M.C.D.2022

Roberto Domínguez

Aunque falló con el verduguillo

Roberto Domínguez, en torero de verdad, triunfó en Bilbao

Juan Miguel Núñez

Bilbao (EFE).-Roberto Domínguez triunfó ayer en Bilbao al cortar una oreja por una faena con entrega y sabiduría, y pudo haber salido a hombros si en el toro anterior no hubiera fallado reiteradas veces con el descabello después de una labor en la que también hubo, fundamentalmente, profundidad.

FICHA DE LA CORRIDA

Cinco toros de Lamamie de Clairac, excelentemente presentados, con cuajo y muy ofensivos, que dieron un juego desigual, destacando la bravura del primero y del tercero, mientras que los otros tres resultaron ásperos y difíciles. En cuarto lugar se lidió un sobrero de "Torrestrella", sin raza ni fuerzas.

Pascual Mezquita, que sustituía a "Espartaco" (pinchazo y estocada), silencio y (estocada), silencio.

Julio Robles, (tres pinchazos y un descabello), silencio y (dos pinchazos y dos descabellos), silencio.

Roberto Domínguez, (estocada corta, tendida y trasera y once descabellos), gran ovación y (estocada), una oreja.

En las cuadrillas destacaron con las banderillas Curro Cruz, que saludó montera en mano en el tercero, compartiendo con él los aplausos Antonio Pollán "Faiqui", Pedro Clavijo "Pedrín Sevilla" en sus pares al segundo y quinto, y Juan Bellido "Chocolate" también en el quinto. Este último a su vez estuvo muy eficaz en la brega al segundo, como Federico Navalón "El Jaro", que se encargó de fijar y sujetar al difícil y abanto sobrero.

Casi lleno en tarde entoldada.

EL DESCABELLO, LA CRUZ PARA ROBERTO

La fama de artista del descabello le jugó ayer una mala pasada a Roberto Domínguez en Bilbao, restándole cuando menos una oreja, si no dos, que hubiera sumado a la que obtuvo en el último de la tarde, tajante salvoconducto para la salida a hombros que por tal circunstancia no se produjo.

Pero al margen de trofeos, lo verdaderamente importante es que el torero de Valladolid acreditó también en Bilbao su gran momento. Un Roberto Domínguez menos "académico", por olvidarse de los remilgados paseos en torno a los toros que muchos confunden con un supuesto poderío de lidiador, más honrado y poniéndose en torero de verdad, ha estado a punto de poner el listón muy alto, casi inalcanzable para los demás toreros, los que ya han venido y los que aún restan por llegar.

Roberto tuvo uno de los dos toros buenos que salieron al ruedo, y lo supo aprovechar. Quizás hasta estuvo por encima del astado, que en la muleta se quedaba algo corto por el pitón izquierdo.

La faena a este toro, tercero de la tarde, fue tan bella y honda que iba mucho más allá del simple preciosismo. La gente se ponía de pie y aplaudía frenética entre tandas, porque conforme las ligaba, sobre todo por la derecha, subían los grados de la emoción, acercándose más y más el toro a su alrededor, hasta desbordarse en los remates. Era el toreo de verdad. Un pase aquí, y el siguiente donde había acabado el anterior, es decir, en la misma cadera.

A punto de rajarse el toro, le hizo las "cositas", incluido un desplante, a modo de sabrosa guinda para lo que había sido un gran pastel. Esta vez lo fundamental había primado sobre lo accesorio.

La pena fue que no acertara con los aceros. Una estocada muy defectuosa, y hasta once descabellos, por empeñarse en la cursilería de atacar con el estoque de cruceta en una postura excesivamente forzada y chulesca que le impide mover el brazo con soltura. Y lo que podía haber sido apoteósico se quedó en una gran ovación.

El sexto tenía mucho más que torear, algo parado, quedándose corto y revolviéndose en un palmo. El animal no había tomado bien el capote, y no obstante, con inteligencia, Roberto le robó un quite por delantales, que otra vez hizo presagiar el triunfo que a continuación vino con la muleta. El engaño de frente, tirando con mucha seguridad y, sobre todo, con valor. Había que mandar, pero antes había que poder. Y el vallisoletano conjugó los dos verbos de manera extraordinaria.

El toro, inevitablemente, parecía venir a menos, cuando el torero, dueño absoluto de la situación, se crecía. Y lo hizo con prestancia y empaque.

El animal ya casi no andaba, pero el diestro seguía buscándole las vueltas. Pasitos y pasecitos con mucha torería, por la cara y recortándole, hasta el desplante final de rodillas, de espaldas y acariciándole los pitones, con la contundencia de quien ha vencido rotundamente. Esta vez si entró la espada y tras larga agonía la plaza se puso blanca de pañuelos en demanda de la oreja que el presidente concedió con toda rapidez.

Pascual Mezquita, pese a su manifiesta voluntad, no supo acoplarse a la embestida del bravo que le tocó en primer lugar. Dio todo lo que tiene y por eso posiblemente no se le pueda pedir más. El toro ha sido el más completo de los que se llevan lidiados en esta feria. Un animal con fijeza, nobleza y recorrido, que hasta se pegaba los pases sólo.

En el otro, el sobrero, fue [illegible] posible, por mucho que lo [illegible] tó, aguantando incluso gañ[illegible] nes mientras se caía repe[illegible] veces y antes de echarse con [illegible] caro. El petardo en esta ocas[illegible] fue del ganadero.

Julio Robles estuvo valie[illegible] decidido y con mucho ofi[illegible] pero de nada le sirvió por las [illegible] las posibilidades de sus dos [illegible] ros. En ambos tragó lo indecible [illegible] unas veces más templado q[illegible] otras, pero siempre muy d[illegible] puesto y entregado, para [illegible] mir embestidas casi inexis[illegible] y desde luego muy peligros[illegible]

Sólo volvió la cara a la hora [illegible] matar, y es que tampoco va[illegible] pena jugársela con dos toros q[illegible] sabían perfectamente para q[illegible] tenían los pitones y estaban [illegible] dispuestos a ponerlo en p[illegible]

En la segunda de Almería

Oreja para Ruiz Miguel y «Manili»

Ruiz Miguel

Almería (EFE).-Una oreja cada uno cortaron ayer los diestros Francisco Ruiz Miguel y Manuel Ruiz "Manili" en la segunda corrida de la feria de Almería, en la que se despedía de esta plaza el torero de la isla de San Fernando.

Se lidiaron toros de Manuel Martín Peñato, terciados en su pareja presentación, y que sacaron nobleza, destacando la calidad del sexto en la muleta.

Manili

Ruiz Miguel, ovación tras un aviso y oreja con dos vueltas.

José Antonio Campuz[illegible] ovación y pitos.

Manuel Ruiz "Manili", [illegible] cio y oreja.

Saludó montera en mano [illegible] banderillas Juan Luis de la [illegible] "El Formidable".

La plaza registró tres cuar[illegible] de entrada.

Ruiz Miguel sorteó con [illegible] lor y el oficio que le acredita[illegible] inciertas embestidas y los p[illegible] nes del primero, al que pod[illegible] do le sacó una buena tanda [illegible] naturales. Alargó mucho [illegible] bor y sonó un aviso antes de [illegible] entrara a matar.

Al cuarto, un toro muy [illegible] Ruiz Miguel le aprovech[illegible] una faena larga con mu[illegible] de calidad y el añadido [illegible] de adornos y rodillazos p[illegible] gar más al graderío. Se q[illegible] la cara al entrar a matar y [illegible] una angustiosa voltereta [illegible] que salió ileso.

José Antonio Campuz[illegible] ció su buen oficio y té[illegible] una labor voluntariosa [illegible] primero. Con el quinto [illegible] confió, abusando del zap[illegible] y el toreo de perfil.

"Manili" estuvo valie[illegible] embarullado con el capo[illegible] ambos. Con el tercero no se [illegible] vió a adelantarle la m[illegible] abrevió con desconfianza. E[illegible] sexto cambió la decorac[illegible] aprovechó la bondad del to[illegible] una labor entusiasta, más [illegible] tista que honda.

Julio Robles, base de los carteles salmantinos

Salamanca (EFE).-El torero abulense-salmantino Julio Robles, anunciado tres tardes, será la base de la feria taurina de Salamanca, que se celebrará del 12 al 21 de septiembre.

Tras Robles, en cuanto a número de festejos contratados se sitúan Juan Antonio Ruiz "Espartaco" y José Miguel Arroyo "Joselito", que harán el paseíllo dos tardes cada uno.

Los carteles de la feria son los siguientes:

– Día 12 de septiembre: Toros de "Los Guateles", para José María Manzanares, Julio Robles y Fernando Cepeda.

– Día 13: Toros de "Torrestrella", para Julio Robles, Roberto Domínguez y José Miguel Arroyo "Joselito".

– Día 14: Toros de "Sepúlveda", para Ortega Cano, Juan Antonio Ruiz "Espartaco" y José Luis Ramos.

– Día 15: Toros de "El Torero", para José Luis Parada, José Miguel Arroyo "Joselito" y Carlos Collado "Niño de la Taurina".

– Día 16: Toros de Francisco Galache, para Luis Francisco Esplá, Víctor Mendes y Vicente Ruiz "El Soro".

– Día 17: Toros y novillos de "Jandilla", para Curro Romero, Rafael de Paula y el novillero Julio Aparicio.

– Día 18: Toros de los herederos de Atanasio Fernández, para Julio Robles, Juan Antonio Ruiz "Espartaco" y Rafi Camino.

– Día 21: Toros de José Benítez Cubero, para los rejoneadores Ginés Cartagena y Luis Domecq, y los matadores Ruiz Miguel, Jorge Manrique y Rafael Perea "Boni".

M.C.D.2022

El Líbano

CONTINUAN LAS GESTIONES DIPLOMATICAS

BEIRUT. EFE.

Las gestiones diplomáticas para tratar de encontrar una solución a la crisis de El Líbano continúan desarrollándose en Europa y Oriente Medio, mientras que Francia envió ayer otros dos buques de guerra a las aguas del Mediterráneo oriental.

Además, los enfrentamientos de artillería ocurridos durante la pasada noche en Beirut entre las fuerzas sirias y sus aliados musulmanes libaneses, por una parte, y los soldados cristianos del general Michel Aun, por otra, han ocasionado, al menos, dos muertos y 61 heridos, informó una emisora de radio de esta capital.

Las autoridades francesas anunciaron que el petróleo nodriza "La Meuse" y la fragata antisubmarina "Jean de Vienne" zarparon hoy de la base de Tolón, en la costa mediterránea del país, con destino a El Líbano.

Estos dos buques se unirán a los otros seis que ya se encuentran o que llegarán próximamente a la zona, entre ellos el portaaviones "Foch".

La diplomacia francesa se ha puesto nuevamente en marcha para hacer frente a las acusaciones de los musulmanes libaneses de que la presencia de los barcos de guerra galos está destinada a intervenir militarmente en favor de los cristianos libaneses.

En este sentido, el embajador francés en El Líbano, René Ala, se entrevistó hoy con el primer ministro del Gobierno musulmán del país, Selim el Hoss, a quien aseguró que Francia no ha enviado sus fuerzas para efectuar operaciones militares.

Francia ha afirmado repetidamente que el envío de sus barcos a El Líbano tiene un objetivo exclusivamente "humanitario", especialmente en caso de una posible evacuación de la colonia francesa que vive en el país, cuyo número es de unas 7.000 personas.

En un intento de calmar la susceptibilidad que la presencia de la flota francesa ha creado entre los sirios y los musulmanes libaneses, el embajador francés en Beirut afirmó, tras su reunión con El Hoss, que "las operaciones de socorro y asistencia se dirigen al conjunto del pueblo libanés".

NUEVA FUGA MASIVA EN LA FRONTERA AUSTRO-HUNGARA

Un ciudadano de la R.D.A. muere por un disparo accidental

VIENA. EFE.

Unos 200 ciudadanos de la República Democrática Alemana (RDA) se han fugado ayer en masa de su país tras lograr atravesar la frontera entre Hungría y Austria.

El hecho se produjo hacia las 17:40 horas locales, en el puesto fronterizo de Klingenbach, al sureste de Austria, según informó un funcionario de aduanas austríaco.

El grupo se encontraba a unos 60 metros de la aduana, aún en territorio húngaro, en una zona en la que la barrera estaba abierta, según el mismo informante.

Inmediatamente después de que el grupo cruzó la frontera aparecieron los funcionarios fronterizos de Hungría, quienes, sin embargo, no adoptaron medida alguna contra los fugitivos.

Tras permanecer en la parte austríaca de la frontera los refugiados fueron transportados en autobús a Viena, donde han sido acogidos por la embajada de la República Federal Alemana.

Esta es la segunda fuga masiva de ciudadanos de la RDA que se produce en pocos días entre Hungría y Austria, después de la que tuvo lugar el pasado fin de semana.

En esa ocasión un millar de personas de nacionalidad germanooriental lograron pasar a Austria aprovechando un picnic que había sido organizado en la frontera por el grupo paneuropeo que preside Otto de Habsburgo.

Un ciudadano de la RDA murió al disparársele accidentalmente el fúsil a un guardia fronterizo de Hungría, cuando la víctima, junto con su esposa e hijo de corta edad, pretendía entrar en Austria, informó el ministerio austríaco del Interior.

El accidente se produjo en la frontera húngara-austríaca, a la altura del término de Lutzmannsburg (Austria), a las 22:40 hora local.

La nota explica que al pretender cruzar la frontera por el mencionado lugar, en dirección a Austria, el ciudadano identificado como Kurt Werner Schulz, resultó herido al disparársele el arma al guardia húngaro durante un altercado.

La esposa de Schulz y su hijo resultaron ilesos.

LA SONDA ESPACIAL «VOYAGER-2» DESCUBRE UN ANILLO COMPLETO ALREDEDOR DE NEPTUNO

Más de 400 periodistas siguen de cerca sus operaciones

WASHINGTON. EFE.

La sonda espacial estadounidense "Voyager 2" envío ayer unas imágenes que prueban la existencia de un anillo completo alrededor de Neptuno, lo que echa por tierra la opinión de aquellos científicos que afirmaban que este planeta no tenía anillos.

El "Voyager 2" fotografió el 11 de agosto dos anillos parciales alrededor de Neptuno, llamados "arcos", pero uno de ellos no pudo ser visto de nuevo.

Las imágenes enviadas ayer por la sonda espacial, mucho más nítidas que las enviadas entonces, demuestran que este "arco perdido" recorre totalmente el perímetro del planeta.

Uno de los científicos encargados de interpretar las imágenes enviadas por el "Voyager 2", Edward Stone, declaró ayer en rueda de prensa que el otro anillo puede también ser completo, lo que podría probar que no existen los arcos parciales.

Según los científicos, los anillos de Neptuno –completos o parciales–, a diferencia de los de otros planetas, están compuestos por restos desprendidos de satélites por el efecto de fuerzas gravitatorias o como consecuencia de colisiones.

El "Voyager 2", que viaja hacia Neptuno a una velocidad aproximada de 68.000 kilómetros por hora, alcanzará el punto de máxima aproximación al planeta –4.800 kilómetros– entre el jueves y el viernes.

El vuelo del "Voyager 2" será retransmitido en la mañana del viernes por dos cadenas de televisión estadounidense desde el centro de control de la NASA en Pasadena (California), donde más de 400 periodistas siguen de cerca las operaciones de la sonda espacial.

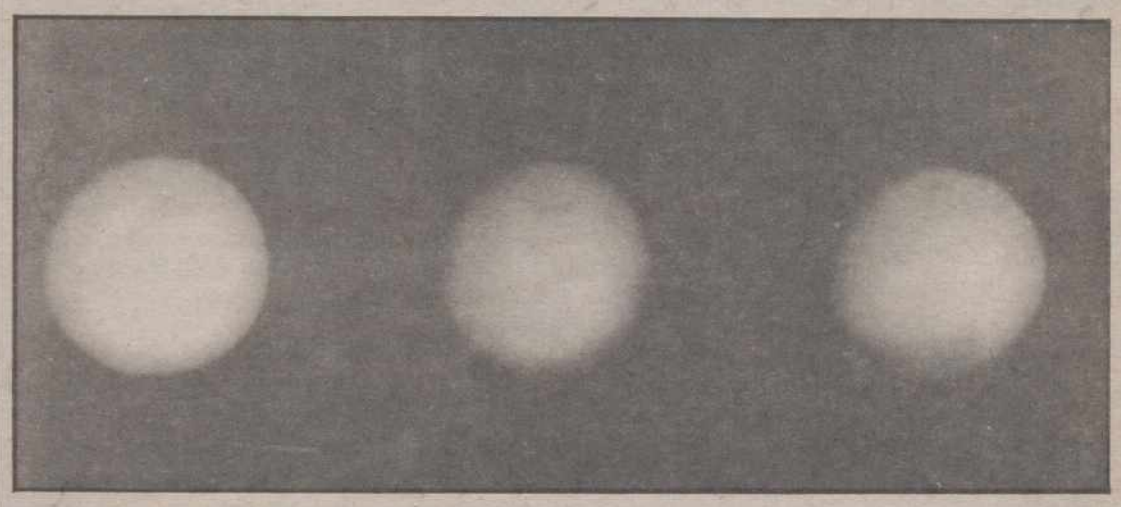

VISTAS DE TRITON.- Estas tres imágenes de Tritón fueron tomadas desde tres longitudes orbitales distintas para mostrar diferentes caras de este satélite de Neptuno. Estas imágenes denotan la presencia de material radiactivo producido por la irradiacción de hielo y gas metano. Cerca de la parte superior de la imágen de la izquierda, en el ecuador de Triton, hay varias zonas oscuras que son probablemente rasgos de la superficie.

Según informe de la OEA

CALLEJON SIN SALIDA EN LA CRISIS PANAMEÑA

WASHINGTON. EFE.

La misión mediadora de la Organización de Estados Americanos (OEA) informa hoy al sistema interamericano sobre el callejón sin salida de la crisis panameña, en una reunión extraordinaria de cancilleres.

Después de semanas de infructuosas gestiones para lograr una solución para el problema originado por la anulación de las elecciones panameñas, la misión de la OEA informará de que no fue posible un acuerdo entre el Gobierno y la oposición.

Eric Arturo del Valle, presidente panameño todavía reconocido por Washington, opina que "la OEA no puede continuar su papel de buscar una fórmula de conciliación. Eso es imposible con Noriega y algunos elementos de las fuerzas de Defensa. Jamás llegaremos a una solución en Panamá".

Para la OEA, la institución internacional más antigua del mundo, la falta de solución para la crisis panameña podría suponer su "réquiem", según algunos observadores que critican su falta de capacidad de solución de los problemas regionales.

La mayor crítica, aparte de la hecha por la oposición a Noriega, se prevé procederá hoy del Gobierno de los Estados Unidos, que buscó en la capacidad de negociación de la Organización una alternativa para lograr la salida del general Manuel Antonio Noriega del poder.

Veteranos observadores reconocieron a Efe que, "de nuevo", la OEA se debe enfrentar a un problema difícil, pero subrayaron que la Organización "no puede imponer soluciones", sino buscar el diálogo entre las partes en conflicto.

Las mismas fuentes señalaron también que si EE. UU., con su influencia política, no pudo lograr la salida de Noriega del poder en dos años, no podía esperarse que la misión de la OEA resolviese la situación en dos meses.

La reunión extraordinaria de cancilleres, la cuarta que se celebra desde la anulación de las elecciones en Panamá, está convocada para las 15.00 hora local (20.00 GMT), en la de la OEA en Washington.

M.C.D.2022

Alquileres

SE ALQUILA supermercado. Buena zona. Totalmente instalado. Teléfono 723238.

NECESITO piso pequeño o apartamento amueblado. Teléfono (987) 231750.

ALQUILO piso amueblado a chicas. Mariano Prieto, 2-5º. Informarán mañanas de 9 a 12.

ALQUILO apartamento en Benidorm. Mes septiembre 75.000, quincena 40.000. Teléfono 808044.

Automóviles

SANSE concesionario oficial FIAT LANCIA. Procedentes de cambio, seguimos con nuestra compra - venta de vehículos seminuevos. Disponemos stock seleccionado. María de Molina, 2. Tfno. 72 55 41.

VENDO Renault 4, FG. P-...-D. Teléfono 771613.

R-4 TL, VA-F, perfecto estado, bien cuidado. 185.000 ptas. (988) 750690.

OPEL CORSA City, VA-L. Impecable, siempre garaje. 45.000 Kms. 475.000 ptas. (988) 746249.

VENDO Talbot 150, VA-2...-H y Horizon GLD, VA-8...-K. Teléfono 747798.

VENDO R-18 GTS. 470.000 pts. Impecable. Teléfono 748612.

VENDO Land-Rover corto, R-5, R-12, R-11 GTD revisados. Perfecto estado. Teléfono 771785.

Compras

INTERESA silla de montar. Teléfono 741647.

Fincas

APARTAMENTOS EN
SUANCES (Santander)
50 metros de la playa
Información y venta: **INGUCASA**
Queipo de Llano, 4 (entreplanta).

FINCAS MARCOS. Manuel Rivera, 1. Teléfono 720760.Finca de regadío en Boadilla del Camino, 23'93 hectáreas, situada en carretera y próxima al pueblo. Fincas de regadío en Husillos, 4'50 hectáreas y 1 hectárea, bien situadas. Huerta en el Camino de San Román, 2'51 hectáreas, véndese toda o parte. Fincas de regadío en la Carretera de Carrión, 1'51 hectáreas, 2'61 hectáreas, 2'64 hectáreas. Parcelas de recreo en la Carretera de Carrión, kilómetros seis, ocho y once, 5.000 metros. Parcelas de recreo situadas junto a Grijota, 5.000 metros.

SE VENDE piso en construcción, urbanización con piscina. Prado de la Lana. 3 habitaciones, salón, cocina, baño, garaje, trastero. Todo exterior, orientación sur. 751850.

INMHOGAR vende piso, Fábrica de Armas. Muy económico. Teléfono 748989.

SE COMPRA casa en Palencia capital. Teléfono 725660.

VENDO dos fincas regadío, términos Sotoblanco y Tablada. Llamadas de 9-18'30. Teléfono 721865.

VENDO local comercial 300 m.² en Mazariegos. "Muebles Marse". Teléfono 769189.

SE VENDE en Itero de la Vega 26 Has. regadío, 6 Has. secano. Isabel López. Teléfono 151719.

VENDO finca cercda y con piscina en Grijota. Teléfono 728281

HISPOGAR, Mayor, 2, entreplanta. Tfno. 752775. Venta y alquiler pisos, locales, oficinas, etcétera.

VENDO finca. Linda con carretera nueva. Herrera de Pisuerga. Teléfono 130035.

INMOPAL, ya hemos puesto a la venta plazas de garaje en Menéndez Pelayo. Le informamos en el teléfono 748089.

INMOBILIARIA A.P.I. Casas en pueblos, montaña y Tierra de Campos. Consúltenos. Martín Calleja, 9.

INMOBILIARIA A.P.I. Pisos seminuevos: Héroes del Alcázar, Juan de Balmaseda, Martín Calleja, Muro, Valentín Calderón, etc. Información, Martín Calleja, 9.

Ganados y aves

VENDO cerdos al destete. Carretera León, Rafael Rojo (Huerta).

SE VENDEN faisanes. 729052.

VENDO 150 ovejas y 30 corderas. Villaviudas de Cerrato, Agustín Sancho. 788167.

SE VENDEN 100 corderas. Onésimo, Villota del Páramo.

VENDO burro pastor de 4 años. Las Cabañas de Castilla.

VENDO 30 ovejas emparejadas. Miguel Santos, Fuentes de Nava.

VENDO 280 ovejas, lote. Jose Luis González. Polvorosa.

VENDO 200 ovejas, 50 emparejadas. José Manuel Rupérez, Boadilla del Camino.

SE VENDEN 60 ovejas emparejadas. San Llorente del Páramo, Felicísimo.

Hospedajes

ADMITO estudiantes en Palencia. Informes en teléfono 151741.

OFREZCO pensión completa a cambio de cuidar niños por las noches. Teléfono 721029, llamar de 11 a 2.

SE ADMITEN estudiantes en pensión. 722159.

BUSCO compañeros y piso para compartir. Teléfono 723501.

Préstamos

PRESTAMOS hipotecarios. Levantamos embargos, cargas. Máxima rapidez, discreción. (983) 397992.

Trabajo

SE NECESITA señora, preferible con referencias, para atender anciana. Condiciones a convenir. Teléfono 725043.

MATRIMONIO para trabajar de tractorista y asistenta en finca provincia Valladolid. Ofrecemos buen sueldo y vivienda. Razón teléfono (983) 302682, de 11 a 1.

PRECISAMOS tractorista, preferible con carnet de primera y vaquero soltero, para finca agropecuaria próxima Palencia. (988) 808000.

SE NECESITA oficial o ayundante de panadería. Panadería San Francisco.

SE NECESITA repartidor autónomo, con furgoneta propia. Panadería San Francisco.

SE OFRECE chofer todos los carnets, experiencia en autocar y trailer. Teléfono 793177, avisar de 1 a 3 y 10 en adelante.

SEÑORITAS para limpieza. Residencia 3ª edad La Maresma en Calella, Barcelona. Condiciones: contrato, S.S., vida y habitación pagada + sueldo. Empezar 1º Septiembre. Informan teléfono (93) 7692911. Apartado de Correos 34. Calella, Barcelona.

AUXILIARES clínica con título precisa Residencia 3ª edad La Maresma en Calella, Barcelona. Condiciones: sueldo, S.S., contrato, vida y habitación incluida. Comenzar 1º Septiembre. Informan teléfono (93) 7692969. Calella, Barcelona.

SE NECESITA chica por la mañana. Teléfono 751838.

SE OFRECE pastor. Mazuecos de Valdeginate. Teléfono 842230.

SE NECESITA chica o señora para mesón. Razón 729179.

NECESITO chica de 9 a 6'30. Teléfono 750649.

SE NECESITA chica fija para Salamanca, buen sueldo Seguridad Social. Teléfono 720435.

SE NECESITA
oficial electricista y aprendiz para trabajar en Palencia.
Teléfono (983) 291520
291527

CENTRO Comercial Las Huertas PRICA, Heladería Chocolatería. Se necesitan 3 chicas y un chico. Llamar por la tarde a partir de las 6 de la tarde. Teléfono 730840.

NECESITO repartidores de publicidad. Teléfono 751250.

NECESITO chica cuidar niña y ayudar casa. Teléfono 752500, mañanas. (Merche).

SE NECESITA asistenta. Teléfono 727630, llamar mañanas.

CLUB categoría Logroño, precisa Srtas. buena presencia. Sueldo fijo. Llamar 20 a 21 h. (941) 200291.

SE NECESITA señora para cuidar enferma, con experiencia. Magnífico sueldo. Llamar al 680066 (983). Urgente.

NECESITO ayudante u oficial de pastelería. Teléfono 742529.

MULTINACIONAL FRANCESA
para su factoría de ISCAR, dedicada a la fabricación de piensos compuestos, necesita DISTRIBUIDORES para Palencia y provincia. Interesados presentarse en Plaza Mayor 15, entreplanta, puerta 4. Teléfono 751398 Palencia.

NECESITO asistenta de 9 a 4, sepa hacer comida. Teléfono 747140.

NECESITO chica para Madrid, con informes. Teléfono (942) 528126.

NECESITO chica cuidar niño y casa. Teléfono 743136.

SE NECESITA señora fija para Villaviudas. Teléfono 726302.

SE NECESITA chica interna con experiencia, para chalet Venta de Baños. Teléfono 772155.

Traspasos

TRASPASO bar funcionando, facilidades. Teléfono 743369.

SE TRASPASA carnicería por no poder atenderla. Completamente instalada. Teléfono 743839.

TRASPASO pescadería bien acondicionada por no poder atender. Teléfonos 772340, 748279, buen precio.

SE TRASPASA local céntrico acondicionado. Precio interesante. 746060, de 2 a 5.

TRASPASO PUB zona seminario, por no poderlo atender. 742210, 8 a 10.

TRASPASO peluquería. Teléfono 711372.

INMOBILIARIA A.P.I. Traspasos muy interesantes, bares, restaurantes, tiendas de todo tipo. Información, Martín Calleja, 9.

Vehículos

MOTO HUSQVARNA - 40 - ENDURO, año 87. 450.000 pesetas. Teléfono 730582.

Ventas

VENDO azulejos y gres muy económicos. Tfno. 744603.

VENDO miel de Brezo, marca de 250 pts. Quintanilla de la Mata, Burgos.

VENDO 100.000 Kg. centeno R-2 siembra. Luis Alonso, Frenno del Río.

VENDO paja empacada de cebada. Teléfono 880872. Carrión.

OCASION somieres 500, lavabos 500, colchones 1.000, armitorios 10.000. La Maresma Rosa. 750956.

SE VENDE teja curva vieja. Teléfono 743764.

VENDO equipo megafonía publicitario. Teléfono 769189.

MALLAS antipájaros para silos e invernaderos. Fermante, Lope de Vega, 5.

TODO lo necesario para montar un invernadero y plásticos para ensilar. Plásticos Lourse, San Pablo, 7.

CERCADOS REQUES. Alambradas metálicas, venta de materiales con montaje y si el Pueblo de madera creosotado, alambres galbanizados, mallas, etc... Teléfono 485176, Fuentemilanos (Segovia).

VENDO 50.000 kilogramos centeno R-1. Pedro Agustín Payo de Ojeda.

LOS ANUNCIOS DE ESTA SECCION SE RECOGEN EN MAYOR 67

M.C.D.2022

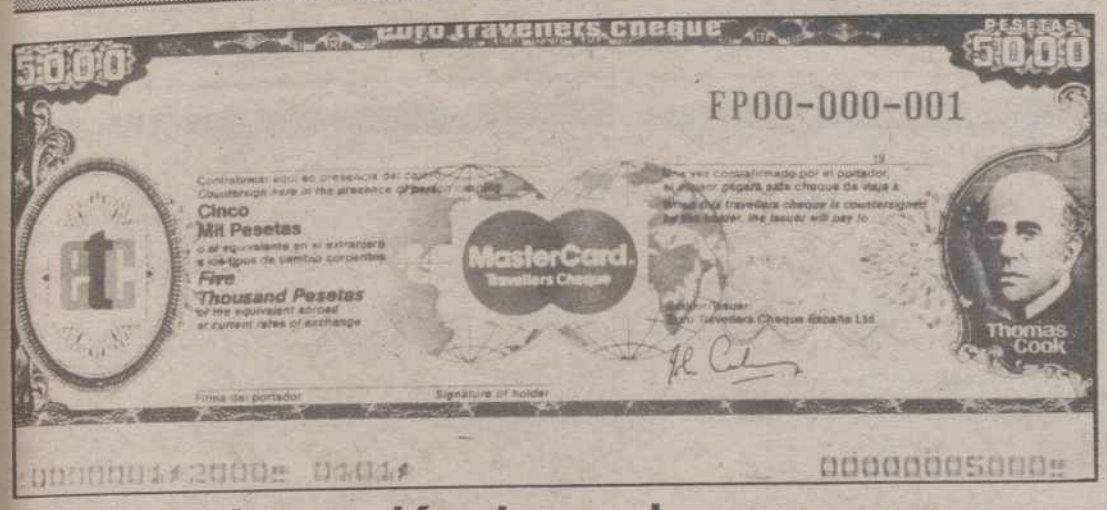

No existe límite de gastos en los viajes al extranjero

Madrid, EFE

Los españoles que viajen al extranjero podrán efectuar sus gastos sin límite de cantidad por medio de tarjetas de crédito o transferencias, según recuerda el Ministerio de Economía y Hacienda.

Con esta afirmación Economía intenta aclarar la confusión producida en algunos medios por una circular, que entró en vigor el lunes, en la que se fijan los nuevos límites a la salida física de billetes de banco y otros medios de pago en función de su destino en el extranjero (viajes, negocios, turismo, estudios o salud).

Hacienda indica que el régimen de gastos de viaje en el extranjero se encuentra liberalizado desde 1987, por lo que, con independencia del motivo del viaje (negocios, estudios, turismo o salud) se pueden efectuar gastos sin límite a través de tarjetas de crédito o transferencias bancarias.

Subraya que la circular recientemente publicada por la Dirección General de Aduanas con "normas sobre control monetario de entrada y salida de frontera" únicamente recuerda las normas vigentes sobre movimientos de monedas (billetes y moneda metálica) a través de las fronteras, por lo que no impone restricción alguna a la orden de marzo del 87 en la que se liberalizaba el régimen de gastos de viaje en el extranjero.

La circular establece que el límite permitido para viajes de negocios es de 350.000 pesetas por persona y viaje, aunque puede saltarse con tarjetas de crédito, cheques de viaje o cualquier medio de pago o giro.

El máximo permitido para estudios y turismo es de 100.000 pesetas (en divisa nacional) más 350.000 pesetas por persona y viaje en moneda extranjera, aunque tanto en estos casos como en el de negocios estos límites pueden superarse con una previa verificación de la Dirección General de Transacciones Exteriores.

Diputación de Burgos prepara un convenio para investigar los recursos minerales e hídricos

Burgos, (ICAL)

El Instituto Tecnológico Geo-Minero de España está ultimando un convenio marco con la Diputación Provincial de Burgos sobre investigación de los recursos minerales, recursos hídricos, especialmente los de aguas subterráneas, y asuntos de ingeniería geológica y ambiental. También se contemplará la prevención o corrección de riesgos geológicos o temas de ingeniería ambiental, como puede ser la ubicación correcta de vertederos de residuos sólidos para que no produzcan impactos en la contaminación de aguas.

Según Francisco Javier Ayala, jefe del área de Ingeniería Geológica y Ambiental del ITGE, es posible que el convenio esté firmado para finales de año. Ayala ha manifestado en varias ocasiones que los recursos minerales de Burgos no estaban bien investigados. Para este investigador, los principales riesgos geológicos que podrían producirse en la provincia de Burgoas tienen su origen en la desforestación progresiva del suelo o en el cultivo de tierras con pendientes de más del veinte por ciento de desnivel.

El geólogo burgalés ha manifestado en varias ocasiones que los recursos minerales, a excepción del petróleo, no estaban suficientemente investigados, "no quiere decir que no haya la posibilidad de algún descubrimiento nuevo de gas o de petróleo", matizó. En cuanto a los riesgos geológicos que puedan afectar a la población burgalesa, aunque "no es una provincia en la que exista una gran intensidad de los problemas, la población se encuentra concentrada en tres núcleos que se centran en la inestabilidad de ladera".

En cuanto al mapa geológico de la provincia de Burgos, que todavía no estárealizado en su totalidad, Ayala resalta la importancia de su conclusión de cara a la investigación de los recursos híbridos.

Prensa económica

Las declaraciones del co-presidente del Banco Popular, Luis Valls, que afirma que "fue una suerte que fracasara la OPA del Bilbao sobre Banesto", el objetivo de la bolsa de fichar a ejecutivos, intermediarios e inversores y la escasez de dinero que mueven las OPAS en España son hoy noticias de primera en la prensa económica.

CINCO DIAS destaca en primera "?z?UGT rechaza la petición de más sacrificio", "el gobierno restringe los créditos turísticos", "Wall Street, inquieta pese al descenso del consumo", "Leguina propone el pacto con el PP para hacer coincidir todos los comicios", "Ferruzzi, aliada de Vernes contra la OPA de Suez".

En el editorial "Elecciones y otoño caliente" se afirma que "La UGT ha enviado al presidente del Gobierno un mensaje de reflexión a tener en cuenta en sus cálculos de adelanto electoral si es que la virulenta declaración de la central socialista no pretende ser un factor disuasorio de las elecciones anticipadas".

EXPANSION titula en primera "Luis Valls: Fue una suerte que fracasara la OPA del Bilbao sobre Banesto", "España dejará de cobrar 76.000 millones de los países pobres", "ERT y Cros pasan de pérdidas a fuertes beneficios", "fuerte descenso del déficit fiscal en Estados Unidos".

LA ECONOMIA recoge en primera "Las OPAS en España mueven poco dinero, escasean y son amistosas", "BBV estudia vender más filiales a bancos extranjeros", "Economía investiga la presencia de Atlantic Holding en Torras Domenech", "La sequía amenaza con arruinar la cosecha del Duero".

En el editorial "Beligerancia en favor del ahorro" se señala que "Parece urgente plantear, entre las diversas opciones fiscales existentes, una estrategia tributaria destinada a discriminar favorablemente la propensión del país hacia el ahorro, pues la experiencia acaba de demostrar que los últimos mecanismos para incentivarlo han sido suficientes".

LA GACETA DE LOS NEGOCIOS titula "Las Bolsa "fichará" ejecutivos, intermediarios e inversores", La CECA opta por los fondos de pensiones", "Hacienda estudia liberar de impuestos al ahorro popular", "Los bancos continúan elevando el precio de los créditos al consumo", "economía aclara las normas de Aduanas", "Segundo asalto de Boadilla al mercado de valores".

En el editorial "Fichados en la Bolsa" se señala que "cómo luchar contra la información privilegiada en origen no parece factible, es bueno que se creen instrumentos que permitan intervenir allí donde existan dudas razonables sobre manipulación del mercado".

La guerra comercial USA-CE afecta también a los importadores norteamericanos

Washington, EFE

Los aranceles impuestos por el Ministerio de Comercio Exterior de Estados unidos el pasado uno de enero a siete categorías de productos de la Comunidad Europea (CE) no sólo afectan a los países miembros sino también a los importadores estadounidenses.

Representantes de empresas estadounidenses, importadoras de productos tales como jugos concentrados, jamón en lata, café instantáneo y tomates españoles sin piel, han declarado ser "víctimas inocentes" de la reacción del gobierno contra la prohibición de la CE de importar carne tratada con hormonas, publica hoy "The Journal of Commerce".

Los aranceles, por los que los importadores deben pagar un impuesto igual del ciento por ciento del valor del producto, han causado pérdidas cercanas a los tres millones de dólares a una empresa de venta de artículos alimenticios de Chicago.

El presidente de "H. Broch and Co", James Antonelli, cuya compañía importaba pimentón de España, jugo concentrado de Holanda y jugo de manzana de la República Federal de Alemania, declaró que no encontraba razones para que las sanciones comerciales estadounidenses les castigaran también a ellos.

La "Banfi Products Corp"; de Nueva York, elevó el contenido de alcohol de un 6 por ciento a un 7 por ciento al vino italiano de Ruinite para compensar de alguna forma unos impuestos que han duplicado para el importador el precio del producto.

Si antes, por cada caja de doce botellas, valorada en 20 dólares, pagaba sólo un gravamen de un dólar, ahora tiene que pagar 20 dólares de impuestos.

Las ganancias de un 10 por ciento de la "Nacional Food Trading Corp." por sus importaciones se desvanecieron cuando los tomates sin piel importados de España se vieron gravados con unas tarifas del cien por cien de su valor.

La portavoz del Ministerio de Comercio Exterior, Christina McCown, dijo que se había fijado la cifra de 100 millones de dólarers a los productos procedentes de la CE para compensar los derechos de los exportadfores estadounidenses que están viendo como se cierran las puertas en los países miembros de la Comunidad.

El mundo financiero perdió una joven promesa

En el naufragio del Támesis

Londres, EFE

Antonio de Vasconcellos, el joven millonario que celebraba su 27 cumpleaños a bordo del barco "Marchioness", hundido en Londres el pasado fin de semana y en el que murieron 57 personas, ya tenía una serie de éxitos a sus espaldas cuando desapareció en las aguas del Támesis.

En septiembre del año pasado, de Vasconcellos se encargó de la oficina en Londres del grupo español Torras, después de haber ocupado varios puestos de responsabilidad en bancos de la "City" financiera londinense.

Esta promesa del mundo de los negocios, que se relacionó igualmente con financieros, gente del mundo de la moda y políticos, figura ahora, junto con su hermano mayor, entre los 38 desaparecidos del naufragio, mientras que otro hermano menor se salvó cuando una gabarra embistió al "Marchioness" el pasado domingo.

M.C.D.2022

ACCIONES		Anterior	Hoy
BANCOS			
BILBAO-VIZCAYA	M	874	874
«	B	870	870
«	BI	873	873
«	V	870	870
Andalucia	M	1.830	1.840
Atlántico	M	345	345
Bankinter	M	790	799
Bankoa	BI	345	345
Barclays Bank	M	440	440
B. N. P. España	M	419	415
Castilla	M	6.109	6.169
Catalana	B	525	-
Central	M	1.005	1.005
«	B	1.001	1.001
«	BI	1.005	1.005
«	V	1.005	1.005
Com. Español	M	-	-
Com. Trasatlántico	B	-	-
Cto. Balear	M	-	660
Español Crédito	M	1.095	1.095
«	B	1.095	1.095
«	BI	1.095	1.095
«	V	1.095	1.095
Exterior	M	511	515
«	B	507	510
«	BI	-	-
«	V	507	510
Fomento	M	-	379
Galicia	M	-	1.220
Guipuzcoano	M	985	985
«	BI	983	983
Herrero	M	1.071	1.072
Hispano	M	829	824
«	B	830	825
«	BI	825	825
«	V	830	-
Pastor	M	454	454
«	B	460	460
«	BI	460	460
«	V	461	461
Popular	M	D.1.856	1.916
«	B	1.886	1.090
«	BI	1.885	1.916
«	V	1.887	1.910
Progreso	M	857	854
Santander	M	849	849
«	B	836	840
«	BI	855	850
«	V	840	845
Valencia	M	368	380
«	V	360	368
Vasconia	M	726	726
Zaragozano	M	809	809
«	B	800	805
«	BI	-	795
«	V	770	D. 800
SEGUROS			
AURORA-POLAR	BI	-	-
Bilbao	BI	400	405
Corp. Mapfre	M	C 10.000	C 10.050
Reunión	V	365	P. 365
Unión Fénix	M	C -	C 12.000
INV. MOBILIARIAS/FINANCIERAS			
CARTINBAO	M	-	-
FIGRANVISA	M	-	-
FINSA	M	-	-
Bansaliber	M	1.000	1.000
Carmosa	M	1.401	1.401
Cartex	M	230	230
Cartisa	M	1.230	1.230
Ceivasa	M	1.301	1.301
Cofir	M	393	392
Corp. Alba	M	913,50	925
Esp. Inversiones	M	-	-
Fibansa	M	1.110	1.110
Fintisa	M	835	-
Fiponsa	M	D. 1.312	D. 1.312
Gral. Inversiones	M	-	315
Gesinval Europa	M	-	-
Gesinval Ibérica	M	-	-
Herrero	M	725	725
Inbazasa	M	D. 355	355
Inburesa	M	80	81
Intra	BI	600	588
Invatisa	M	-	1.260
Invercogui	BI	-	-
Inverpastor	M	151	D. 150
Mobinter	M	-	-
Norvasa	M	D. 800	D. 820
Pratisa	M	1.120	-
Rentisa	M	1.160	-
Unión Europea	M	-	345

ACCIONES		Anterior	Hoy
ALIMENTACION			
SAVIN	M	500	-
«	BI	-	500
El Aguila	M	492,50	492
Bodegas Bilbaínas	BI	-	–
Corp. Alimentaria	M	255	255
Damm	B	-	1.170
Ebro	M	3.320	3,350
Elosua	M	886	850
Garavilla	BI	565	565
Gral. Azucarera	M	C 6.470	C 6.550
Ind. Agrícolas	B	-	1.360
Koipe	M	C 4.750	C -
Pebsa	M	197	-
Tabacalera	M	915	909
Uniasa	M	803	801
Unión Cervera	M	108	107
Viscofán	M	2.655	2.660
ELECTRICAS			
Cantábrico	M	C 1.635	C 1.640
Cataluña	B	65	-
Endesa	M	298,50	196,50
Española	M	C 473	C 473
«	B	-	-
«	BI	-	-
«	V	-	-
Fecsa	M	43,25	43,75
«	B	43,50	43,25
«	BI	43,50	43,75
«	V	-	43,75
Gesa	M	299,25	298,50
Iberduero	M	121	121
«	B	121	121
«	BI	120,25	121
«	V	120,50	121
Nansa	M	-	-
Reunidas	M	158	158
Ribagorzana	B	143	143
Sevillana	M	116,25	116,25
«	B	116	116
«	BI	-	115
«	V	115,50	-
U. E. Fenosa	M	80,75	80,50
«	B	80	81
«	BI	-	80,25
«	V	80	80,50
Viesgo	M	288	285
SIDEROMETALURGICAS			
Acenor	BI	138	-
Acerinox	M	1.590	1.590
Acumulad. Tudor	M	365	363
Aforasa	M	420	420
Altos Hornos	M	C 539	C 542
«	B	–	–
«	BI	–	–
Amper	M	452	449
Asturiana Zinc	M	1.665	1.652,50
Auxiliar FF. CC.	M	-	-
Bendix España	M	505	-
Cerrajera	BI	275	275
Ceselsa	M	785	790
Citröen Hispania	M	-	1.570
Coto Cortés	M	-	490
Duro Felguera	M	C 1.820	C 1.815
Española Zinc	M	530	D. 560
Fasa Renault	M	-	467
IB-MEI	M	660	650
Imisa	M	-	-
Jumberca	B	440	445
Macosa	M	232	232
Nissan Mot. Ibérica	M	C 1.135	C 1.125
«	B	–	–
Nueva Montaña	M	C 478	C 472
Ponferrada	M	109	108
Santana	M	244	240
Sistemas AF	M	1.030	-
Tormaleo	M	460	460
Tubacex	M	C 1.630	C 1.570
«	BI	–	–
Tycsa	M	387	387
Zardoya Otis	M	C 12.200	C 12.200
QUIMICAS			
Aragonesas	M	C 2.750	C 2.725
«	B	-	–
Carburos	B	996	1.025
Cross	M	392	394
«	B	391	395
Ence	M	C 7.420	C 7.400
Explosivos	M	-	-
«	B	-	-
«	BI	-	-
Faes	BI	1.600	-
Fosforera	M	570	582

ACCIONES		Anterior	Hoy
QUIMICAS			
Inpacsa	B	203	205
Nicas	BI	-	-
Oxigeno	M	1.290	-
Papelera Esp.	M	C 1.100	C 1.100
«	BI	–	-
Papelera Navarra	M	163	165
Petróleos	M	512	518
«	B	507	517
«	BI	510	-
Petromed	M	9.500	9.420
Sarrió	M	C 1.740	C 1.715
Seda Barna	B	-	160
Sefanitro	BI	-	205
Sciace	M	C 909	C 899
«	B	-	-
Torras Hostench	B	1.645	1.640
Unipapel	M	1.350	1.380
Vidrala	M	C 4.350	C 4.350
Vilesa	M	780	-
CONSTRUCCION			
Agromán	BI	600	605
Asland	B	1.095	1.120
Corp. Noreste	M	P. 820	841
Cristalería	M	1.590	1.600
Cubiertas MZOV	B	D. 1.150	1.215
Dragados	M	692	692
Finac. y Minera	M	1.895	1.895
Fomento Obras	B	2.445	-
Lemona	BI	1.900	1.900
Rezola	BI	570	580
Sansón	B	-	D. 3.770
Tafisa	M	945	950
Uralita	M	4.250	4.130
Valderrivas	M	4.955	5.100
Valen. Cementos	M	3.825	3.875
«	V	-	3.875
INMOBILIARIAS			
METRO-VACESA	M	900	910
Ahorro familiar	M	-	400
Ceisa	M	-	-
Colonial	B	-	-
El Encinar	M	720	720
Eurobuliding	M	242	247
Inmobanif«	M	-	-
Renta Inmobil.	M	C 800	C 839
Urbis	M	587	583
Vallermosos	M	C 3.570	C 3.590
Zabálburu	BI	-	-
VARIAS			
Acesa	M	182,50	183,50
Aguas Barna	B	450	452
Aguas Valencia	B	-	-
Aumar	M	112	110
Catalana gas	B	C 4.070	C 4.030
Finanzauto	M	880	880
Gas Madrid	M	-	-
Iberpistas	M	118	120
Indo	B	892	900
Prosegur	M	978	1.045
Saba	B	902	900
Tabacos Filipinas	B	300	298
Telefónica	M	212,25	208,25
«	B	212	208
«	BI	211,50	-
«	V	212	207,50
DERECHO			
Asland - BA		512	-
		-	-
		-	-
		-	-
		-	-
		-	-
		-	-
		–	-
		–	-
		–	-
		–	-
Repsol		495,25	494,50
FONDOS INVERSION			
BANCAYAFONDO I		1.150,09	-
BANCAYAFONDO III		1.408,60	-
BILBAO EUROFUND		-	-
FONBANCAYA		690,72	-
FONDONORTE		-	-
INTERBAO		-	-
INVERAHORRO		749,86	-
MOBILNOVA		127,14	-
MUNDIAHORRO		1.047,42	-
PATRINOVA		129,01	-
METALES PRECIOSOS			
ORO (ptas./Gramo)		1.608,25	1.604,85
PLATA (Ptas./Gramo)		23,40	23,35

BANCO BILBAO VIZCAYA-BBV

M.C.D.2022

«El loco del estilete»

Se detuvo a un nuevo sospechoso del apuñalamiento de seis personas en Madrid

Madrid, (EFE).- La policía detuvo ayer tarde en el distrito madrileño de Vallecas a un joven, de 26 años, como presunto autor de los seis apuñalamientos ocurridos en Madrid, informó a EFE la Jefatura Superior de Policía.

El joven, cuya identidad no ha sido facilitada, reside en el distrito de Vallecas y sus características físicas coinciden con las del agresor que entre la madrugada del domingo y las primeras horas de la mañana del lunes apuñaló a seis personas en los distritos de los Cármenes y Carabanchel, en Madrid.

El detenido, que presumiblemente tiene sus facultades mentales perturbadas, tiene un tatuaje con forma de serpiente en el brazo, aunque estas mismas fuentes no han precisado más datos sobre el sospechoso, que a las ocho y media de ayer tarde prestaba declaración en esta comisaría.

Por la mañana, otro joven cuyas características también coincidían con las del agresor fue detenido en Torrejón de Ardoz, por la Guardia Civil, aunque posteriormente no fue reconocido en las fotografías que les fueron mostradas a las víctimas.

Durante el día de ayer unos doscientos miembros de las fuerzas y cuerpos de seguridad continuaron la búsqueda del agresor, de quien tienen un retrato-robot.

Los seis heridos evolucionan favorablemente y, según fuente de los centros médicos donde están ingresados, su estado de salud no corre peligro.

Las víctims son Benito Rodríguez Muñoz, Agusto Acosta García, Lucas Ramos Fernández, Alberto Grande Moral, Juan Jiménez Ponce y Marcial Avila García.

Capturado el mayor alijo de cocaína en Alemania Federal

Bonn, (EFE).- Agentes de la brigada de estupefacientes de Munich (RFA) capturaron un alijo de setecientos kilogramos de cocaína de gran pureza destinado al mercado alemán, informó hoy la policía germano-occidental.

Un portavoz policial señaló que el alijo, el mayor de lo decomisados hasta ahora en RFA, fue descubierto en el interior de un camión en la localidad de Schwabing.

Las autoridades alemanas calculan que el valor mínimo de la droga decomisada es de doscientos millones de marcos (más de 102 millones de de dólares), en el mercado negro.

Explosión en Pryca de Alicante

Supuesta existencia de una red ilegal de reparto de pirotecnia

ALICANTE.- El esposo de Ana María Carrasco García (con traje), traslada a hombros el féretro, tras ellos familiares y amigos acompañan los restos mortales de su hija la niña Patricia Antonia Albero Carrasco. (EFE)

Alicante, (EFE).- Joaquín Rigal Martínez, que ayer se suicidó en Alicante tras haber perdido a su hijo en la explosión registrada el sábado en el aparcamiento de Pryca-San Juan, ha sido enterrado esta mañana en el cementerio de la capital alicantina.

El cadáver ha permanecido toda la noche en el depósito del Tanatorio de esta ciudad, donde a últimas horas de ayer fué practicada la autopsia, cuyo resultado será entregado hoy la juez instructor.

No obstante, en medios de la investigación se informó ayer a EFE que la diligencia de la autopsia no se considera vaya a ofrecer ningún dato revelador, salvo el traumatismo mortal, cuyos detalles no afectan al asunto principal, es decir, a la explosión en el aparcamiento del hipermercado de un coche cargado con material pirotécnico que produjo ocho muertos y una treintena de heridos.

El cadáver de Joaquín Rigal partió a las 11 del tanatorio, tras una misa de cuerpo presente, y posteriormente fue enterrado en el cementerio general de Alicante.

La viuda de Joaquín Rigal regresó a su domicilio ayer, después de sufrir un fuerte shock emocional al conocer el suicidio de su marido por lo que tuvo que ser ingresada en el hospital, donde se le prescribió tratamiento con sedantes.

La mujer está atendida por sus cuatro hijos restantes, que permanecen con ellas tras estos dolorosos días en los que ha fallecido un hijo, que conducía el coche que explotó en el hipermercado, y el marido, también de forma violenta.

Joaquín Rigal se lanzó al vacío desde un ático ubicado en el mismo edificio de su vivienda, situado a la sexta planta, en el que, al parecer, vivía una hija.

Según al versión dada a EFE por vecinos del fallecido, en la misma mañana de ayer, pasadas las siete, Joaquín Rigal sacó a pasear a su perro por las inmediaciones de su calles.

Posteriormente, entro a un bar situado debajo de su casa a tomar un café, como habitualmente hacía, y leyó la prensa del día, en la que se citaba la supuesta existencia de una red ilegal de raparto de pirotecnia y la posible implicación de Rigal en la misma.

Acto seguido, según un vecino, Joaquín Rigal se dirigió al mismo edificio en el que se encuentra su vivienda -concretamente en el entresuleo- y subió a casa de una hija que vive en el ático, con la disculpa de usar el teléfono.

Al parecer, Joaquín Rigal se dirigió directamente a la ventana, desde donde se arrojó al vacío, sin hacer amago de usar el teléfono, según el testimonio de algunos vecinos.

Por su parte, la mujer del presunto suicida ha tenido que ser ingresa en el Hospital General de Alicante tras sufrir un fuerte ataque de nervios, que ha sido superado después de que lo médicos le suministraran una importante dosis de calmantes.

La esposa de Joaquín Rigal salió del hospital pasado el mediodía y se encuentra ya en su domicilio acompañada de diversos familiares.

†

EL SEÑOR

DON DAVID VILLA MARTIN

Falleció en Palencia, el día 22 de agosto de 1989
a los 65 años de edad
DESPUES DE RECIBIR LOS SANTOS SACRAMENTOS
D. E. P.

Su apenada esposa Avelina García Llama; hijos : M.ª del Carmen, M.ª Teresa, M.ª del Pilar y José Villa García; hijos políticos José Eduardo Cagigal, Angel Alonso, Antonio Arias y Petra Frederik; hermanos Consuelo (Vda. de Mayol) y Angel Villa; hermanos políticos Antonio, José y Vicente García; Carmen Otero, Amalia Cavada. M.ª Luisa Lavin, Carmen Uría y Adoración Sornil (Viuda de Isidro Villa); nietos, bisnieta, sobrinos, primos y demás familia,

Ruegan una oración por el eterno descanso de su alma.

Funeral y conducción: Día 24, a las 11 de la mañana.
Misa de familia: Día 24, a las 8 de la tarde.
Iglesia parroquial: María Estela.
Cas mortuoria: Calle Santo Toribio nº 16-bajo.
HONTIYUELO Funeraria Fundada en 1880 – C./ Mayor, 112 - Teléfonos 740315 - 740447 - Palencia

M.C.D.2022

La cantante afirma que no volverá a hecer cine

ROCIO DURCAL:

«NUNCA ME DIVORCIARE. SOY DE ESAS QUE PIENSAN: «HASTA QUE LA MUERTE NOS SEPARE»

- «Mis hijos ahora piensan sólo en estudiar. Se han olvidado del mundo de la canción».
- «Carmen, que tiene 19 años, va a empezar sus estudios en la Universidad, y Antonio, con 15 años quiere ir a estudiar a Inglaterra o Francia».

Nieves Suárez

"Yo nunca me disvorciaré. Soy de esas que piensan "unidos hasta que la muerte nos separe", explica Rocío Dúrcal, cuando se le preguntó sobre la nueva "ola de separaciones" que se están produciendo con muchos artistas españoles.

"Al contrario que Rocío Jurado, no creo que la separación de la pareja por motivos de trabajo tenga que influir perjudicando la relación personal de la pareja", añade Rocío.

"MI FAMILIA ASUME QUE TENGO QUE ESTAR FUERA"

Tras las galas de verano, en septiembre volverá a América para grabar un nuevo disco.

–Es muy duro estar lejos de la familia, ¿no crees?

–Sí, pero hace años que esto lo hemos asumido. Nunca he tenido problemas con mi familia por el hecho de estar una temporada fuera. Ellos saben que es por mi trabajo y por algo que me gusta: cantar.

–¿No te han tentado con alguna oferta de cine?

–De momento no pienso dedicarme a ello. Fue una época muy bonita de mi vida que ya pasó y nada más.

–Hace poco pasaron un ciclo de tus películas por TVE fue una especia de homenaje, ¿No crees?

–Para mí fue como refrescar lo que había hecho en cine y televisión.

"LA SEPARACION ES BUENA PARA LA PAREJA"

–Así que tú eres de las que piensan que la distancia no es el olvido...

–En mi caso no. Llevo 19 años casada y nunca me ha ocurrido nada de esto. Al contrario, creo que es bueno que la pareja esté una temporada separados, para que no lleguen a cansarse uno de otro.

–Y tus hijos, ¿ya no piensan en el mundo de la canción?

–Por ahora, no. Carmen va a comenzar sus estudios de Empresariales en la Universidad, y Antonio quiere ir a estudiar a Inglaterra o Francia. Ahora están ocupados en otras cosas, y no creo que se decidan a ponerse delante de un micrófono y del público otra vez. Carmen tiene 19 años y Antonio 15, son muy jóvenes por ahora.

–¿Siguen tus problemas con el compositor Juan Gabriel?

–Bueno, Juan Gabriel se ha ido con otro cantante y yo he elegido a otro hasta que él tenga tiempo para trabajar conmigo.

CRUCIGRAMA

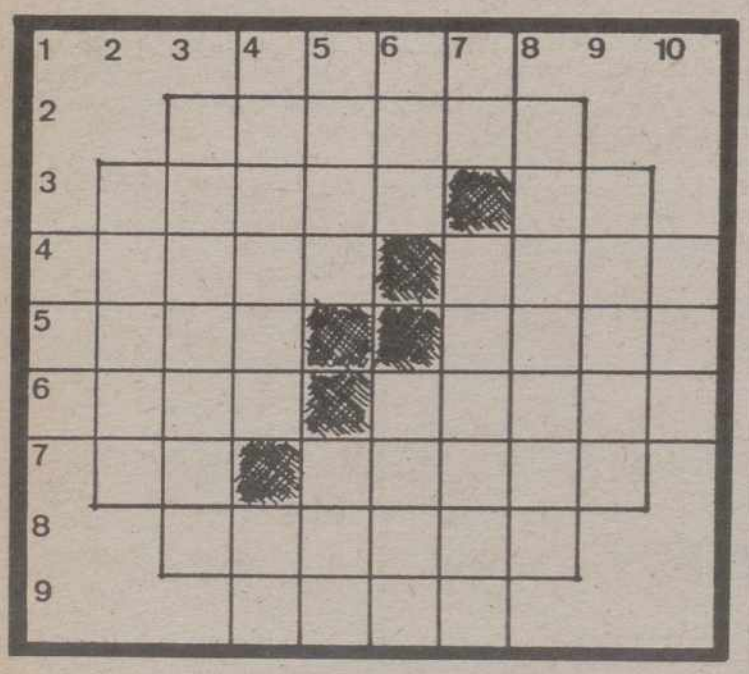

HORIZONTALES: 1: Centilela. 2: Entrada en años. 3: Inclinado al robo, a la rapiña. Artículo. 4: (al rev.) Arrepenmtimiento. Especie de gabán grande. 5: Marchitar, manosear. Trabajar la tierra con cierto instrumento. 6: Nombre de mujer. Condimento. 7: Nota musical. Insecto alado. 8: Caminaré. 9: Angulo externo del ojo.

VERTICALES: 1: Igualdad en una superficie. 2: Coloradas. 3: Paludismo. 4: Lancha de vapor. Consonantes diferentes. 5: Período histórico. Río italiano. 6: Claridad. Marinero turco libre, que, a falta de forzados, se empleaba en las galeras. 7: Voz de mando. Gracia, donaire. 8: Aplícase a una variedad de uva de color rojo. 9: Ciudad de la prov. de Toledo. 10: Metal.

LAS LETRAS «REVOLTOSAS»

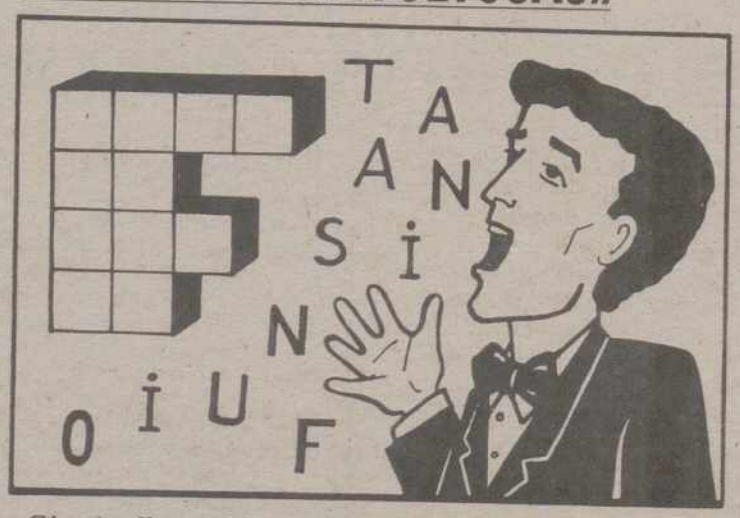

¿Cómo se llama el joven?

JEROGLIFICO

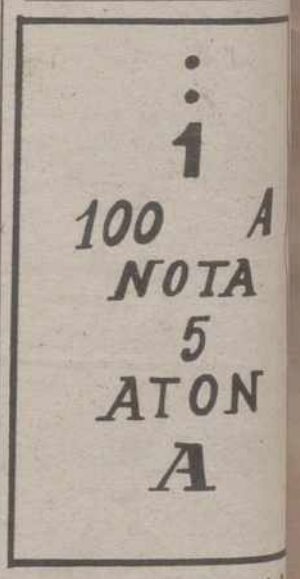

¿Qué te parece mi amigo?

SOLUCIONES A LOS PASATIEMPOS DEL DIA ANTERIOR

AL CRUCIGRAMA

HORIZONTALES: 1: Algo. Oleada. 3: Adiós. ¡Za! 4: epa. Gama. 5: amoD. Afán. 6: Ca. alado. 7: Ro. Aneto. 8: Separ. Pasa.

VERTICALES: 1: eaC. 2: g. maR. 3: Odiosos. 4: Aliado. 5: León. Apa. 6: Gas. Anás. oD. Galera. 8: Azafata. 9: Ad. do. 10: Ano.

AL TABLEROGRAMA

"No existen los tiempos m. los, es malo el hombre".

(J. Beaum.

M.C.D.2022

Natalia Dicenta:

«Tengo ganas de hacer cine»

Natalia Dicenta

Laura Durango

Tiene 27 años, la voz grave, el genio firme, la mirada dulce. Es directa, decidida y trabajadora. Natalia Dicenta, otra de las jóvenes actrices con 10 años de profesión a sus espaldas es hija de dos grandes de los escenarios, Daniel Dicenta y Lola Herrera: «El hecho de tener estos apellidos sólo me ha ayudado en mis comienzos y no fue intencionado. Simplemente pensaba que al ser hija de actores algo tenía que saber. No he vuelto a recurrir a mis progenitores, a pesar de que ellos están dispuestos a ayudarme siempre. Soy reacia a estas cosas; prefiero ser yo misma».

Así se expresa Natalia, a quien en breve veremos en televisión en «Función de noche» con la obra «Prohibido en otoño», de Edgar Neville: «En algo que va de años esta es mi cuarta Función de noche», comenta.

Al mismo tiempo, cada tarde, se sube al escenario de un teatro madrileño con la representación «Por los pelos», de Paul Portner. Es una comedia divertida en la que Natalia interpreta a una peluquera incluida entre los sospechosos de un asesinato: «Es una experiencia distinta a las que he tenido hasta ahora en teatro, porque por primera vez el público participa de lleno, responde a nuestras preguntas, está inmerso en el desarrollo del argumento».

Teatro y televisión son los dos medios en los que Natalia ha trabajado. ¿Qué ocurre con el cine? «Eso quisiera saber yo. Tengo muchas ganas de hacer cine, pero ya sabes como funciona esto; comienzas haciendo teatro, te encasillan y llega a un punto en el que es muy difícil que te hagan otras propuestas. Es absurdo, porque un actor debe trabajar en todos los medios. Yo desde luego estoy dispuesta a enfrentarme a todo. Además, me apetece de una vez probar el pastel de cine, lo desconozco. Pero ya llegará».

«Decidí ser actriz muy jóven, aunque hasta que no terminé la selectividad no me puse a ello en serio. No me arrepiento de la decisión, és una profesión tan mágica como dura, nunca puedes bajar la guardia y la lucha es continua, pero es la profesión que me gusta y no pienso quejarme».

Entre sus otras pasiones se encuentran el baile. «Si, bailo jazz desde hace 10 años. Me relaja, me pone en forma, me activa. Llevo ya un mes sin practicar por la imposibilidad de los horarios, lo paso muy mal si no bailo».

Si no hubiera sido actriz..., «pues qué se yo, habría sido misonera, que es lo propio». Su trabajo es importante, pero no tanto como para renunciar a otros menesteres de la vida: «Hay que tener un sentido hedonista de nuestra existencia. A mí me gusta disfrutar de esas pequeñas cosas que me hacen tan feliz, como pasear, leer, esuchar música o rodearme de mis amigos queridos. Reírme, llorar, ser expresiva y sentir que estoy viva».

Personalmente se encuentra en un buen momento de su vida: «Estoy contenta, aunque eso no significa que lleve una vida de rosas, siempre hay pequeños disgustillos, días en los que te sientes peor, pero en líneas generales me encuentro muy bien».

Sus padres son un punto de referencia constante en el que confiesa que «sólo los busco como seres humanos a los que adoro, nunca como escaparates desde el que lucirse o lanzarse en mi profesión. Esto último es innecesario y contraproducente.

Es cáncer, por lo tanto lunática y sentimental

PROGRAMACION TV

MIERCOLES, 23

1ª CADENA

18,00 Los mundos de Yupi
"Los revoltosos"
18,30 El muchacho y el elefante
"Los jugadores"
19,00 Un cesto lleno de libros
"Pablito"
19,30 Hablando claro
20,00 Throb
"Episodio n.º 25"
20,30 Telediario-2
21,00 El Tiempo
21,15 La naturaleza de Australia
"La región abrasada por el sol"

22,15 Canción Triste de Hill Street
"El caballero de la curaracha"

23,10 Fuera de serie
"Paloma San Basilio"
00,30 Telediario-2
00,50 Teledeporte
01,05 La Noche
"Regreso al futuro"
Modera: Felipe Sahagún
02,00 Ultima sesión
"Arabesco", 1966, 105'
Dirección: Stanley Donen
Nacionalidad: Norteamerican
Intérpretes:Gregory Peck, Soffa Loren
David Polloc, famoso egiptólogo es raptado por una organización árabe para que descifre un jeroglífico donde, al parecer, se encuentran las claves -fecha, día y hora-, para asesinar a una alta personalidad política del país. Polloc empieza a vivir una peripecia en la que odiará sus conocimientos en los secretos de las pirámides y su inexperiencia en el trato con mujeres hermosas
03,45 Despedida y cierre

2.ª CADENA

18,00 Dime por qué
"Sangre"

18,30 El libro de Guinness
"Episodio nº 13"
19,00 Plastic
(Repetición: Viernes 25, a las 09,00 TVE-1)
20,15 Secuencias

21,00 Mundo Deporte
Vía olímpica: «Hockey sobre Patines
21,30 El Mirador
21,45 Arte y tradiciones populares
"Alfarería "de basto" Acabados" (III)
22,00 Noticias-2
22,30 Grandes Músicos
(Repetición: Jueves 24, a las 09,00 en TVE-1) (Ultimo programa)
"Rodolfo Halffter" (2ª Parte)
23,25 Loco de remate
"Algún día aparecerán mis fotos"
00,15 El poeta en su voz
"Manuel Vázquez Montalbán"
00,30 Despedida y Cierre

JUEVES, 24

1ª CADENA

7,45 Carta de ajuste
Steve Nicks
"The other side of the mirror"
8,00 Buenos Días
9,00 Grandes musicos
(Repetición)
"Pau Casals" (2ª parte
10,00 El derecho de amar
"Episodio nº 59"
10,25 Avance Telediario
10,30 Aventura-92
11,25 Santa Bárbara
"Episodio nº 80"
12,10 Avance Telediario
12,15 Robo a mano armada
(Nueva serie)
"Epsisodio nº 1"
13,05 Scobby Doo
"El caso del payaso fantasma"
13,30 3 x 4
14,30 Informativos Territoriales
14,55 Conexión con la Programación Nacional
15,00 Telediario-1
15,35 Spenser, detective privado
"Otra vez, Sammy"
16,25 La tarde de un verano
17,55 Avance Telediario
18,00 Los mundos de Yupi
"Mis amigas las plantas"
18,30 Poples
"Episodio nº 21"
19,00 Sopa de gansos
(Repetición: Domingo 27, a las 9,00 horas)
Presentación: Rosa León

19,30 Con las manos en la masa
(Rep.: Lunes 28, a las 9,30)
Dirección y presentación: Elena Santonja
20,00 Los problemas crecen
"Movida en la escuela"
20,30 Telediario-2
21,00 El Tiempo
21,15 La Ley de los Angeles
"Episodio n.º 11"

22,15 Entre Paréntesis
23,30 Delirios de amor
"Corazonada mental" o "Ultimo pasodoble"
24,00 Telediario-3
00,20 Teledeporte
00,35 La Noche
"El mundo por montera"
Modera: Fernando Sánchez Dragó
02,00 Producción Española
"Radio Speed" 1986, 91'
Dirección: Francesc Bellmunt
Intérpretes: Sergi Mateu, Pep Munne, Silvia Sabate
Antonio Rivera, un locutor de radio famoso por un programa romántico que cubre la madrugada de la gran ciudad, sufre un momentáneo cambio de personalidad debido a un error en una transfusión de sangre
03,35 Despedida y Cierre

2ª CADENA

12,45 Carta de Ajuste
"Siete fantasías para cuarteto de cuerda, Rubayat", Adolfo Salazar
13,00 Programación Centros Territoriales
14,30 Informativos Territoriales
15,00 Tele Europa
15,30 La ruta de la seda
"Los viajes de Xuang Zang por la India" (Episodio n.º 16)
16,30 Dona Beija
"Episodio n.º 24"

17,15 Primera función
"El amigo japonés", de Pedro Gil Paradela
(Reposición)
Intérpretes: Javier Escrivá, Agata Lys
Marga, vive enamorada de dos hombres, Peter y Tony, cuyas características y comportamientos particulares son complementarios y hacen que Marga se sienta feliz en esta situación. Sin embargo, uno de los personajes oculta una cualidad sorprendente.
20,00 Servicios secretos
"Ojos en el cielo, oídos en el mar"
(Episodio nº 2)
19,10 Melomanos
21,00 Mundo deporte
Vía Olímpica: "Judo"
21,30 El Mirador
22,00 Noticias-2
22,35 Jueves Cine
"El declive el imperio americano" 1986, 97' (aprx.)
Dirección: Dennys Arcand
Intérpretes: Dominique Michel, Louise Portal.
Un grupo de hombres, de edades próximas a los cuarenta, charlan mientras preparan la comida Salen a relucir sus frustraciones, deseos y sobre, todo, aventuras. Sus esposas conversan en otro lugar, sobre exactamente, lo mismos temas

00,15 Metrópolis
Dirección: Alejandro G. Lavilla
00,45 Despedida y Cierre

M.C.D.2022

Jane Fonda y «Gringo Viejo»

México DF (EFE).-La actriz estadounidense Jane Fonda, protagonista y productora de la película "Gringo Viejo", basada en la novela del mismo título del novelista mexicano Carlos Fuentes, negó que su película intente ser una obra ideológica sobre la Revolución mexicana de 1910.

En rueda de prensa ofrecida en un hotel de la ciudad de México, Jane Fonda, que encabeza el reparto de "Gringo Viejo" junto a Gregory Peck y Jimmy Smmit precisó que el objetivo de la película "es el de conducir al espectador a través del aspecto ético, emocional y psicológico que se vivió durante la guerra civil de México en 1910".

La película, dirigida por el argentino Luis Puenzo, y que tardó nueve meses en rodarse en escenarios naturales mexicanos, refleja, según la estrella, "la explosión del júbilo revolucionario y concepciones muy propias de los mexicanos como su sentido de la muerte".

La actriz informó que "Gringo Viejo" será la primera película en la historia del cine producida por compañías estadounidenses, que se presentará antes en México, donde se exhibirá en septiembre, que en EE.UU., donde se comercializará a partir de octubre.

Añadió que la película tiene grandes posibilidades de obtener nominaciones a los premios Oscar de la Academia de Cine de los EE.UU., "por lo novedoso del tema y lo vistoso de la presentación y escenografía".

Anunció que tiene un proyecto para hacer, en unos dos años, una versión de la película "Mujeres al borde de un ataque de nervios", del cineasta español Pedro Almodóvar, en un ambiente estadounidense.

Trajes de baño «Batman».- MUNICH, ALEMANIA OCCIDENTAL. Estas modelos presentan la próxima temporada de primavera -verano 1990 en trajes de baño, durante un desfile realizado el pasado fin de semana en Munich. La representación de la película de Batman ha ocasionado un gran impacto en la casa de la moda de Tonga. (TELEFOTO EFE/AP)

Explosión en Pryca

Crispación contra los periodistas en el entierro de Joaquín Rigal

Alicante (EFE).-Fuerte crispación contra los medios informativos fue mostrada hoy por los familiares de Joaquín Rigal Martínez, padre del conductor del automóvil que causó la tragedia de Pryca San Juan y que ayer se suicidó lanzándose al vacío desde la terraza de su casa en Alicante.

La misa de cuerpo presente fue oficiada por el párroco de San Blas, barriada donde vivía el fallecido, y sobre el féretro se colocó la bandera de la comparsa de moros y cristianos "Alcasir", a la que pertenecía el difunto.

En los primeros bancos se sentaron la viuda de Joaquín Rigal, Carmen Picó López, de 47 años, que permaneció con gran entereza durante la ceremonia, rodeada de sus tres hijas, un hijo y otros familiares.

El párroco, en su homilía, evocó la figura del finado, "que cuando el sábado se enteró de la muerte de su hijo fue a mí al primero que abrazó, llorando sobre mi camisa que guardaré como recuerdo imborrable".

El oficiante acusó a los periodistas de "desconsiderados y deshumanizados", por no respetar a la familia en momentos de tan hondo dolor.

Dijo también que Joaquín Rigal "no se ha suicidado, sino que ha huido de esta vida, que es un infierno".

Terminada la misa, y antes de que el féretro fuera conducido a hombros hasta el cementerio, el celebrante rogó a los familiares que se unieran con las manos entrelazadas, produciéndose escenas dolorosas entre los parientes.

A la salida del tanatorio donde fue oficiada la misa, aumentó la tensión de familiares y amigos contra los informadores, produciéndose intentos de agresión y de retirada de cámaras fotográficas.

Mientras tanto, solamente seis personas, de las 29 que resultaron heridas el sábado en la explosión, permanecen internadas en el hospital de Alicante, según informa el director médico del centro, doctor Pérez Santo-Tomás.

Continúa en estado estacionario la más grave de las afectadas, Julia Muñoz Contreras, que ha perdido un miembro inferior y que tiene quemaduras en un 80 por 100 de su cuerpo.

Los cinco restantes son María Rodríguez García, María José Llorca Juan, Aurora Peña Vilar, Ana Alcántara Roca y Juan Ortega Gil, que evolucionan favorablemente.

Una yugoslava, elegida «Lady Europa»

Madonna di Camp (Italia), (EFE).-La yugo Klea Krstulovic, de 29 modelo de profesión, ha elegida Lady Europa 19

Klea Krstulovic mide metro y setenta centí tiene los ojos verdes bello rubio.

En el mismo acto do en la noche del la localidad italiana donna di Campligio del país), se eligió lia, título que recayó Koll, una estudiante zano de 19 años, pelo 1,76 metros de estatura

Esta noche será también en Mad Campligio, Lady 1989, a cuya corona 30 jóvenes proveni los cinco continentes

El secretario general de la OTAN visita Galicia en privado

Marín (Ponteve (EFE).-El secretario de la Organización del do del Atlántico (OTAN), el alemám Worner, se encuentra en licia, en visita privada, maron a EFE fuentes Escuela Naval Militar de rín.

Según la misma fuen secretario general OTAN ha sido invitad la Jefatura del Estado de la Armada española dica su estancia al oc navegación, así como tar distintas poblacion las Rías Bajas gallegas.

En el 43 Festival Internacional de Edimburgo

Elogios de la crítica escocesa a la representación de «La Celestina»

Edimburgo (Reino Unido), (EFE).-La puesta en escena de "La Celestina" por la Compañía Nacional de Teatro Clásico de España recibe hoy elogiosas críticas de la prensa acreditada en el 43 Festival Internacional de Edimburgo.

El periódico escocés "The Glasgow" comenta que la obra "rezuma elegante simplicidad" y "The Glasgow Herald" escribe lo que para un británico debe ser la mayor de las alabanzas: "He descubierto a una compañía española cuya fluidez y energía dejarían en ridículo a muchas compañías clásicas británicas".

"La Celestina", dirigida por Adolfo Marsillach sobre una adaptación de Gonzalo Torrente Ballester y con música de Carmelo Bernaola, es una de las dos obras que la Compañía Nacional trae a Edimburgo en esta edición del Festival, en la que España es protagonista destacada.

La puesta en escena ha sorprendido a los críticos, que describen cómo "en un set circular y ondulante, elegante y evocador en su economía, todos los actores interpretan el texto con concienzuda dedicación".

En las reseñas de los dos periódicos se destaca que el texto original de Fernando de Rojas no es una obra teatral.

Mención especial merecen los trabajos de Amparo Rivelles (Celestina) y Adriana Ozores (Melibea), cuyas interpretaciones trascienden al estereotipo", según la prensa de esta ciudad del norte de Gran Bretaña.

"The Glasgow Herald" recomienda a sus lectores que vayan a ver a "Amparo Rivelles, una de las principales actrices españolas cuyos trabajos incluyen una aparición en "Mr. Arkadin", de Orson Welles, en 1954".

La calidad de la traducción simultánea ofrecida a los espectadores que no entienden castellano es el único punto negativo en las críticas, aunque no es un blema de la compañía.

La Compañía nacional Teatro Clásico volverá a su escenario del Royal Ly para interpretar los días 18 de septiembre la obra de Ca rón de la Barca "El Alcalde Zalamea".

Con esta actuación, los tentes al festival podrán di tar del gran dramaturgo esp en su lengua original, despu escucharle en inglés en la "El Cisma de Inglaterra" y p contemplar una versión en p co de "La vida es sueño" días 1 y 2 de septiembre.

M.C.D.2022